



**MINISTÉRIO DA EDUCAÇÃO**  
**SECRETARIA DE EDUCAÇÃO PROFISSIONAL E TECNOLOGIA**  
**INSTITUTO FEDERAL DE EDUCAÇÃO, CIÊNCIA E TECNOLOGIA DE MINAS GERAIS**  
**REITORIA - Diretoria de Gestão de Pessoas**  
Av. Mário Werneck, 2590 – Buritis – Belo Horizonte – Minas Gerais – CEP: 30.575-180 –(31) 2513-5210

**CONCURSO PÚBLICO DE PROVAS E TÍTULOS – EDITAL 056/2014**  
**CAMPUS BETIM, OURO BRANCO, SABARÁ E SANTA LUZIA**  
**PROVA OBJETIVA: ASSISTENTE SOCIAL**

**SÓ ABRA QUANDO AUTORIZADO**

- 1) Esta prova é composta de 50 questões, todas de múltipla escolha, com 05 opções de escolha.
- 2) A prova terá início às 14:00h com duração de 04 horas. Você será avisado quando restarem 30 minutos para o final.
- 3) Tenha em mãos apenas o material necessário para a resolução da prova. Não é permitido o uso de calculadoras nem o empréstimo de qualquer tipo de material.
- 4) Resolva as questões neste caderno de provas. Logo após, solicite ao fiscal o seu cartão de resposta para preenchimento das respostas. Transcreva-as a lápis, confira com atenção e então cubra a opção escolhida com caneta azul ou preta. **ATENÇÃO:** só existe 01 (uma) alternativa correta.

**OBSERVE COMO SE DEVE PREENCHER O  
CARTÃO DE RESPOSTA**

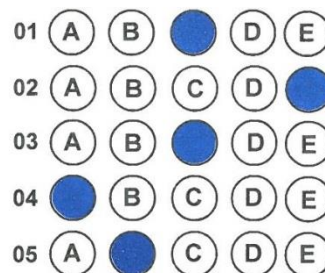

- 5) Assine o cartão de resposta no local indicado
- 6) A apuração do resultado será feita por leitora ótica, não havendo processamento manual dos cartões.
- 7) **NÃO** dispomos de outros cartões de resposta para substituir os errados, portanto, atenção.
- 8) caso você perceba alguma irregularidade, comunique-a imediatamente aos fiscais.
- 9) Os três últimos candidatos deverão permanecer na sala para entrega simultânea do cartão de resposta e assinar na folha de ocorrência.



**MINISTÉRIO DA EDUCAÇÃO**  
**INSTITUTO FEDERAL DE MINAS GERAIS**  
**CONCURSO PÚBLICO DE PROVAS E TÍTULOS – EDITAL 056/2014**

**Cargo: Assistente Social**

**Data: 25/05/2014**

**Número de questões: 50**

**Número de páginas: 28**

**Obs: Todas as questões têm que ser respondidas à caneta**

**INFORMÁTICA**

**QUESTÃO 01**-No Microsoft Office Powerpoint 2010, um dos recursos visuais mais práticos e interessantes é o SmartArt, através dele pode-se:

- a) Inserir opções de diagramas, listas e elementos gráficos nos slides.
- b) Padronizar a aparência da imagem de fundo nos slides.
- c) Inserir um efeito de transição imagens entre os slides
- d) Inserir e editar imagens de outros documentos Microsoft Office nos slides.
- e) Criar desenhos que podem ser inseridos diretamente nos slides.

**QUESTÃO 02**-Ao criar uma apresentação no Microsoft Office Powerpoint 2010 foi solicitado ao usuário que inserisse efeitos de animação e transição nos slides, respectivamente, onde devem ser aplicados estes efeitos:

- a) Nos objetos de slide e nos slides
- b) No slide mestre e objetos de slide.
- c) Somente slide mestre.
- d) No slide mestre e nos slides.
- e) Somente nos objetos de slide.

**QUESTÃO 03**-Um dos recursos mais utilizados no Microsoft Office Powerpoint 2010 para criar uma apresentação, permitindo a padronização da aparência dos slides em uma apresentação, mantendo as características de formatação do slide principal de forma prática e rápida, é conhecido por:

- a) Formatar Slide.
- b) Layout do slide.
- c) Slide Modelo.
- d) Slide Mestre.
- e) Slide Inicial.

**QUESTÃO 04** - No Microsoft Microsoft Word 2010, existem teclas de atalho que facilitam as atividades do usuário, supondo-se que usuário ao abrir seu arquivo precise ir para a última folha do seu documento que possui 150 páginas, que associação de teclas poderia leva-lo diretamente para ao final:

- a) Shift + End
- b) Control + Insert
- c) Control + Page Down
- d) Control + End
- e) Control + Home

**QUESTÃO 05** - Muitas vezes, durante a edição de um documento no Microsoft Microsoft Word 2010 é necessário posicionar textos, gráficos ou imagens, em locais específicos do texto, cabeçalho ou rodapé, que recurso abaixo deve ser utilizado para atender esta exigência:

- a) Formatar texto
- b) Régua.
- c) Caixa de texto
- d) Inserir Simbolos
- e) Tabular texto.

**QUESTÃO 06** - Após editar um documento no Microsoft Microsoft Word 2010 o usuário decidiu manter o arquivo original e criar uma cópia para edição posterior, qual a melhor forma dele gerar estes arquivos?

- a) Salvar e Gravar como.
- b) Gravar e Gravar como.
- c) Salvar e Salvar como.
- d) Copiar e Salvar como.
- e) Gravar e Salvar como.

**QUESTÃO 07** – Durante a edição de um texto no Microsoft Microsoft Word 2010, foi solicitado ao usuário que inserisse uma imagem no documento, de modo que a imagem fique ajustada ao texto. Qual procedimento o usuário deveria executar para completar esta tarefa?

- a) Guia Inserir, grupo Ilustrações->Imagem
- b) Guia Inserir, grupo Ilustrações->SmartArt
- c) Guia Inserir, grupo Texto->Caixa de texto
- d) Guia Layout de Página, Grupo Organizar ->Posição
- e) Guia Layout de Página, Grupo Organizar ->Alinhar

**QUESTÃO 08** -Após clicar na célula C10, é necessário que o valor dela seja equivalente ao somatório dos valores contidos nas células B1, B2, B3 e B4, qual fórmula o usuário deve utilizar para obter este resultado:

- a) =SOMA(B1+B4)
- b) =\$B\$1+\$B\$4
- c) =B1+B4
- d) =SOMA(B1:B4)
- e) =(B1+B4)

**QUESTÃO 09** -Em uma planilha qualquer o valor da células C1 e D40, precisam ser iguais, qual das opções abaixo assegura ao usuário que sempre que for modificado o valor na célula C1, ele também será em D40;

- a)  $D40=SOMA(C1)$
- b)  $C1=VINCULAR(D40)$
- c)  $D40=VINCULAR(C1)$
- d)  $C1=D40$
- e)  $D40=C1$

**QUESTÃO 10** -No Microsoft Excel 2010, após copiar uma célula, o usuário pode utilizar a opção Colar Especial, que permite ao usuário escolher de diferentes formas de realiza-la, fazem parte destas opções:

- a) datas, comentários e valores.
- b) comentários, valores e sub-rotinas.
- c) datas, macros e formatos.
- d) macros, sub-rotinas e comentários.
- e) fórmulas, comentários e valores.

**QUESTÃO 11**-Numa planilha eletrônica qualquer, considere que as células A1, A2, A3 correspondem respectivamente aos valores 1, 2 e 3 e que as células B1, B2 e B3 correspondem respectivamente aos valores 3, 2 e 1. Que valor a célula B4 irá exibir, se contiver a fórmula abaixo:

$=SE(MÉDIA(A1:A3)=MÉDIA(A1:B3);B2^B1/B3;A3^A2+A1)$

- a) 2
- b) 1
- c) 8
- d) 10
- e) 6

**QUESTÃO 12** -Todas as afirmativas abaixo são características do sistema operacional Microsoft Windows 7, exceto:

- a) Multitarefa, capacidade de realizar duas ou mais tarefas simultaneamente.
- b) Multiusuário, permitir que mais de um usuário utilize o computador, mantendo mais de uma sessão de usuário aberta simultaneamente.
- c) Gerenciar privilégios e conceder prioridades de acesso em diferentes níveis aos usuários cadastrados.
- d) Fornecer ao usuário uma interface gráfica amigável proporcionando maior interatividade com os recursos do sistema operacional e seus aplicativos
- e) Elaborar e editar textos, planilhas e apresentações requeridos pelo usuário.

**QUESTÃO 13** - Estão listadas abaixo algumas ferramentas que fazem parte do Sistema Operacional Windows 7 , exceto:

- a) Pesquisar - ferramenta de busca de informações integrada
- b) Monitor de Recursos – exibe informações e gráficos sobre o consumo dos recursos do sistema.
- c) Monitor de Credibilidade – verifica se os programas instalados apresentam risco ao sistema.
- d) Contas de Usuário – permite gerenciar os usuários do computador.
- e) Firewall – controla o nível de segurança de acesso a Web.

**QUESTÃO 14** - O sistema operacional Microsoft Windows 7 possui em seu Painel de Controle uma função gerenciar as “Contas de Usuário”, em relação a este recurso assinale a afirmativa errada:

- a) O gerenciamento de contas de usuário permite que vários usuários que compartilham um mesmo computador tenham permissões diferentes.
- b) As contas de usuário incluídas no grupo “Administradores” tem acesso irrestrito ao computador.
- c) Os usuários incluídos no grupo “Convidados” possuem privilégios especiais que permitem a ele alterar as configurações do computador.
- d) Os usuários incluídos no grupo “Usuários” estão impedidos de fazer alterações acidentais ou intencionais no âmbito do sistema, mas podem executar a maioria dos aplicativos.
- e) Somente os usuários incluídos no grupo “Administradores” podem alterar o grupo em que outros usuários se encontram cadastrados.

**QUESTÃO 15** - O Controle de Conta de Usuário (UAC) do sistema operacional Microsoft Windows 7 disponibiliza níveis de controle aos usuários que possuem privilégios de administrador para controlar as alterações no seu computador. São quatro níveis de controle, exceto:

- a) Sempre me notificar.
- b) Notificar-me somente quando programas tentarem fazer alterações no meu Computador.
- c) Notificar-me somente quando programas tentarem fazer alterações no meu computador (não esmaecer minha área de trabalho).
- d) Notificar-me somente quando programas informarem alterações no meu computador. (esmaecer minha área de trabalho).
- e) Nunca me notificar.



## LEGISLAÇÃO

**QUESTÃO 16.** Nos termos da lei 11.091/05, a gestão dos cargos do Plano de Carreira dos Cargos Técnico-Administrativos em Educação observará os seguintes princípios e diretrizes, **EXCETO**:

- a) avaliação do desempenho funcional dos servidores, como processo pedagógico, realizada mediante critérios objetivos decorrentes das metas institucionais, referenciada no caráter coletivo do trabalho e nas expectativas dos usuários.
- b) garantia de programas de capacitação que contemplem a formação específica e a geral, nesta incluída a educação formal.
- c) desenvolvimento do servidor vinculado aos objetivos institucionais.
- d) vinculação ao edital de concurso público.
- e) oportunidade de acesso às atividades de direção, assessoramento, chefia, coordenação e assistência, respeitadas as normas específicas.

**QUESTÃO 17.** Segundo a lei 11.091/05, que dispõe sobre a estruturação do Plano de Carreira dos Cargos Técnico-Administrativos em Educação, **considere as afirmações como V (verdadeiras) ou F (falsas) e assinale, a seguir, a resposta:**

I - o plano de desenvolvimento dos integrantes do Plano de Carreira deverá conter o dimensionamento das necessidades institucionais, com definição de modelos de alocação de vagas que contemplem a diversidade da instituição.

II – “plano de carreira” é conjunto de princípios, diretrizes e normas que regulam o desenvolvimento profissional dos servidores titulares de cargos que integram determinada carreira, constituindo-se em instrumento de gestão do órgão ou entidade.

III - o Plano de Carreira está estruturado em 4 (quatro) níveis de classificação, com 5 (cinco) níveis de capacitação cada.

IV - a mudança de nível de capacitação e de padrão de vencimento acarretará mudança de nível de classificação.

Marque a alternativa **CORRETA**:

- a) F, V, F e V.
- b) V, F, V e F.
- c) V, V, F e F.
- d) V, V, F e V.
- e) todas estão corretas.

**QUESTÃO 18.** Nos termos da lei 11.892/08, que institui a Rede Federal de Educação Profissional, Científica e Tecnológica, são requisitos para o servidor candidatar-se ao cargo de Diretor-Geral de Campus, os seguintes, **EXCETO**:

- a) ter concluído, com aproveitamento, curso de formação para o exercício de cargo ou função de gestão em instituições da administração pública.
- b) possuir 5 (cinco) anos de efetivo exercício em instituição federal de educação profissional e tecnológica.
- c) preencher os requisitos exigidos para a candidatura ao cargo de Reitor do Instituto Federal.
- d) possuir o mínimo de 2 (dois) anos de exercício em cargo ou função de gestão na instituição.
- e) ser ocupante de cargo efetivo da carreira docente ou de cargo efetivo de nível médio ou superior da carreira dos técnico-administrativos do Plano de Carreira dos Cargos Técnico-Administrativos em Educação.

**QUESTÃO 19.** Tendo em conta a lei 11.892/08, que institui a Rede Federal de Educação Profissional, Científica e Tecnológica, assinale a alternativa **CORRETA**:

- a) o Colégio de Dirigentes, de caráter deliberativo, será composto pelo Reitor, pelos Pró-Reitores e pelo Diretor-Geral de cada um dos campi que integram o Instituto Federal.
- b) o Conselho Superior, de caráter meramente consultivo, será composto por representantes dos docentes, dos estudantes, dos servidores técnico-administrativos, dos egressos da instituição, da sociedade civil, do Ministério da Educação e do Colégio de Dirigentes do Instituto Federal, assegurando-se a representação paritária dos segmentos que compõem a comunidade acadêmica.

- c) o mandato de Reitor extingue-se pelo decurso do prazo ou, antes desse prazo, exclusivamente pela renúncia.
- d) poderão ser nomeados Pró-Reitores os servidores ocupantes de cargo efetivo da Carreira docente ou de cargo efetivo com nível superior da Carreira dos técnico-administrativos do Plano de Carreira dos Cargos Técnico-Administrativos em Educação, desde que possuam o mínimo de 5 (cinco) anos de efetivo exercício em instituição federal de educação profissional e tecnológica.
- e) cada Instituto Federal é organizado em estrutura multicampi, com proposta orçamentária anual identificada para cada campus e a reitoria, inclusive no que diz respeito a pessoal, encargos sociais e benefícios aos servidores.

**QUESTÃO 20.** Nos termos da lei 11.892/08, que institui a Rede Federal de Educação Profissional, Científica e Tecnológica, assinale a alternativa **CORRETA**:

- a) é objetivo dos Institutos Federais ministrar, em nível de educação superior, cursos de pós-graduação stricto sensu de mestrado e doutorado, que contribuam para promover o estabelecimento de bases sólidas em educação, ciência e tecnologia, com vistas no processo de geração e inovação tecnológica.
- b) as presidências do Colégio de Dirigentes e do Conselho Superior serão exercidas pelos Diretores-Gerais dos Campi.
- c) os Institutos Federais somente poderão criar e extinguir cursos, nos limites de sua área de atuação territorial, bem como registrar diplomas dos cursos por eles oferecidos, mediante autorização do Ministério da Educação.
- d) os Institutos Federais são instituições de educação superior, pluricurriculares e multicampi, especializados na oferta da educação profissional e tecnológica na modalidade de graduação, com base na conjugação de conhecimentos técnicos e tecnológicos com as suas práticas pedagógicas.
- e) a administração dos Institutos Federais terá como órgão superior a Reitoria.

**QUESTÃO 21.** Nos termos da lei 11.892/08, que institui a Rede Federal de Educação Profissional, Científica e Tecnológica, são finalidades e características dos Institutos Federais as seguintes, **EXCETO:**

- a) orientar sua oferta formativa em benefício da consolidação e fortalecimento dos arranjos produtivos, sociais e culturais locais, identificados com base no mapeamento das potencialidades de desenvolvimento socioeconômico e cultural no âmbito de atuação do Instituto Federal.
- b) desenvolver a educação profissional e tecnológica como processo educativo e investigativo de geração e adaptação de soluções técnicas e tecnológicas às demandas sociais e peculiaridades regionais.
- c) centralizar a pesquisa aplicada, a produção cultural e o empreendedorismo na oferta de ciências aplicadas, em particular na preservação do meio ambiente.
- d) qualificar-se como centro de referência no apoio à oferta do ensino de ciências nas instituições públicas de ensino, oferecendo capacitação técnica e atualização pedagógica aos docentes das redes públicas de ensino.
- e) realizar e estimular o cooperativismo e o desenvolvimento científico e tecnológico.

**QUESTÃO 22.** De acordo com a lei 11.892/08, que institui a Rede Federal de Educação Profissional, Científica e Tecnológica, **considere as afirmações como V (verdadeiras) ou F (falsas) e assinale, a seguir, a resposta:**

I - é objetivo dos Institutos Federais ministrar, em nível de educação superior, cursos de bacharelado e engenharia, visando à formação de profissionais para os diferentes setores da economia e áreas do conhecimento.

II - Os Diretores-Gerais são nomeados pelo Reitor do Instituto Federal, nos termos da legislação aplicável à nomeação de cargos de direção.

III - constitui finalidade dos Institutos Federais ofertar educação profissional e tecnológica, em todos os seus níveis e modalidades, formando e qualificando cidadãos com vistas na atuação profissional nos diversos setores da economia, com ênfase no desenvolvimento socioeconômico local, regional e nacional.

IV - somente poderão candidatar-se ao cargo de Reitor os docentes pertencentes ao Quadro de Pessoal Ativo Permanente do Instituto Federal, com o mínimo de 5 (cinco)

anos de efetivo exercício em instituição federal de educação profissional e tecnológica, e que possuam o título de doutor.

Marque a alternativa **CORRETA**:

- a) V, V, F e V.
- b) V, V, V e F.
- c) V, F, V e V.
- d) F, F, V e F.
- e) V, F, V e F.

**QUESTÃO 23.** Tendo em conta a lei 8.112/90, que instituiu o regime jurídico único, assinale a alternativa **ERRADA**:

- a) o gozo dos direitos políticos é requisito básico para a investidura em cargo público.
- b) a posse em cargo público dependerá de prévia inspeção médica oficial.
- c) o aproveitamento é uma das formas de provimento de cargo público.
- d) é de quinze dias o prazo para o servidor público entrar em exercício, contados da data do provimento.
- e) a nomeação far-se-á em caráter efetivo, quando se tratar de cargo isolado de provimento efetivo ou de carreira.

**QUESTÃO 24.** De acordo com a lei 8.112/90, que institui o regime jurídico único, considere as afirmações como **V (verdadeiras)** ou **F (falsas)** e assinale, a seguir, a resposta:

**I** - readaptação é a investidura do servidor em cargo de atribuições e responsabilidades compatíveis com a limitação que tenha sofrido em sua capacidade física ou mental verificada em inspeção médica.

**II** - a vacância de cargo público poderá decorrer de exoneração.

**III** - a promoção não interrompe o tempo de exercício, que é contado no novo posicionamento na carreira a partir da data de publicação do ato que promover o servidor.

**IV** - a reintegração é o retorno do servidor estável ao cargo anteriormente ocupado.

Marque a alternativa **CORRETA**:

- a) V, V, F e V.
- b) V, V, V e F.
- c) V, F, V e F.
- d) F, V, V e F.
- e) todas são verdadeiras.

**QUESTÃO 25.** Segundo a lei 8.112/90, que institui o regime jurídico único, são condutas proibidas ao servidor público, **EXCETO:**

- a) participar de gerência ou administração de sociedade privada, personificada ou não personificada, exercer o comércio, exceto na qualidade de acionista, cotista ou comanditário.
- b) atuar, como procurador ou intermediário, junto a repartições públicas, quando se tratar de benefícios previdenciários ou assistenciais de parentes até o segundo grau, e de cônjuge ou companheiro.
- c) manter sob sua chefia imediata, em cargo ou função de confiança, cônjuge, companheiro ou parente até o segundo grau civil.
- d) opor resistência injustificada ao andamento de documento e processo ou execução de serviço.
- e) cometer a outro servidor atribuições estranhas ao cargo que ocupa, exceto em situações de emergência e transitórias.

**QUESTÃO 26.** Tendo em conta a lei 8.112/90, que instituiu o regime jurídico único, assinale a alternativa **CORRETA:**

- a) a suspensão será aplicada nos casos de incontinência pública e conduta escandalosa, na repartição.
- b) será cassada a aposentadoria ou a disponibilidade do inativo que houver praticado, a qualquer tempo, falta punível com a demissão.
- c) a destituição de cargo em comissão exercido por não ocupante de cargo efetivo será aplicada nos casos de infração sujeita às penalidades de advertência e suspensão.
- d) a destituição de cargo em comissão é uma das penalidades disciplinares.
- e) configura abandono de cargo a ausência intencional do servidor ao serviço, sem causa justificada, por sessenta dias, interpoladamente, durante o período de doze meses.

**QUESTÃO 27.** Nos termos da lei 8.112/90, que institui o regime jurídico único, considere as afirmações como V (verdadeiras) ou F (falsas) e assinale, a seguir, a resposta:

I - o processo disciplinar é o instrumento destinado a apurar responsabilidade de servidor por infração praticada no exercício de suas atribuições, ou que tenha relação com as atribuições do cargo em que se encontre investido.

II - o prazo para a conclusão do processo disciplinar não excederá 60 (sessenta) dias, contados da data do fato, admitida a sua prorrogação por igual prazo, quando as circunstâncias o exigirem.

III - como medida cautelar e a fim de que o servidor não venha a influir na apuração da irregularidade, a autoridade instauradora do processo disciplinar poderá determinar o seu afastamento do exercício do cargo, pelo prazo de até 60 (sessenta) dias, prazo em que será suspensa a remuneração.

IV - o inquérito administrativo obedecerá ao princípio do contraditório, assegurada ao acusado ampla defesa, com a utilização dos meios e recursos admitidos em direito.

Marque a alternativa **CORRETA**

- a) V, F, F e V.
- b) V, V, F e V.
- c) V, F, F e F.
- d) F, V, F e V.
- e) todas são verdadeiras.

**QUESTÃO 28.** Nos termos da lei 8.112/90, que institui o regime jurídico único, assinale a alternativa **CORRETA**:

- a) a ação disciplinar prescreverá em 180 (cento e oitenta) dias, quanto à advertência.
- b) a penalidade de destituição de cargo em comissão será aplicada pela autoridade que houver feito a nomeação do servidor.
- c) os prazos de prescrição previstos na lei penal aplicam-se às infrações disciplinares, exceto quando capituladas também como crime.
- d) o prazo de prescrição começa a correr da data em que o fato ocorreu.
- e) a abertura de sindicância ou a instauração de processo disciplinar não interrompem a prescrição.

**QUESTÃO 29.** Segundo a lei 8.112/90, que institui o regime jurídico único, o Plano de Seguridade Social prevê, quanto ao servidor, os seguintes benefícios, **EXCETO**:

- a) auxílio-natalidade.
- b) salário-família.
- c) licença à gestante, à adotante e licença-paternidade.
- d) auxílio-moradia.
- e) garantia de condições individuais e ambientais de trabalho satisfatórias.

**QUESTÃO 30.** Nos termos da lei 8.112/90, que institui o regime jurídico único, considere as afirmativas e assinale, a seguir, a resposta correta.

I - por motivo de crença religiosa ou de convicção filosófica ou política, o servidor não poderá ser privado de quaisquer dos seus direitos, sofrer discriminação em sua vida funcional, nem eximir-se do cumprimento de seus deveres.

II - o servidor acidentado em serviço que necessite de tratamento especializado poderá ser tratado em instituição privada, à conta de recursos públicos.

III - consideram-se da família do servidor, além do cônjuge e filhos, quaisquer pessoas que vivam às suas expensas e constem do seu assentamento individual.

IV – não poderão ser instituídos, no âmbito dos Poderes Executivo, Legislativo e Judiciário, incentivos funcionais além daqueles já previstos nos respectivos planos de carreira.

Estão **CORRETAS** as afirmativas:

- a) I, II e III.
- b) II e III.
- c) I e III
- d) II, III e IV.
- e) I, II e IV.



## CONHECIMENTOS ESPECÍFICOS

**QUESTÃO 31** - Leia as afirmações abaixo e assinale a alternativa CORRETA:

I- Na sociedade atual é possível a universalização de uma ética objetivadora de valores emancipatórios.

II- A sociedade burguesa contém uma contradição imanente: a produção da riqueza social e humana supõe a miséria material e espiritual.

III- Na vigência das relações sociais capitalistas, fundadas na propriedade privada dos meios de produção e da riqueza socialmente produzida a ética e os valores encontram cenário propício para sua objetivação.

IV- Os ideais burgueses enxergam na liberdade uma forma de superação do individualismo, de concretização de relações mais livres e ações mais autônomas.

- a) As afirmativas I e IV são verdadeiras.
- b) Apenas a afirmativa II é verdadeira.
- c) Apenas a afirmativa III é falsa.
- d) As afirmativas II, III e IV são falsas.
- e) Todas as afirmativas são verdadeiras.

**QUESTÃO 32** – O Conjunto CFESS-CRESS publicou o documento “Subsídios para a Atuação de Assistentes Sociais na Política de Educação”, importante marco para a categoria profissional, que tem como objetivo central contribuir para que a atuação profissional na Política de Educação se efetive em consonância com os processos de fortalecimento do processo ético-político do serviço social e de luta por uma educação pública, laica, gratuita, presencial e de qualidade. Baseado neste documento, todas as afirmativas estão corretas, EXCETO:

- a) Embora muitos tendam a afirmar que a educação é tema novo no debate do Serviço Social, a vinculação da Política de Educação a profissão vem sendo forjada desde os primórdios da profissão.
- b) A educação é um complexo constitutivo da vida social, que tem uma função social importante na dinâmica da reprodução social, ou seja, nas formas de reprodução do ser social.

- c) A Política de Educação resulta de formas historicamente determinadas de enfrentamento das contradições que particularizam a sociedade capitalista pelas classes sociais e pelo Estado, conformam ações institucionalizadas em resposta ao acirramento da questão social.
- d) Considera-se a educação como espaço privilegiado para o enriquecimento ou empobrecimento do gênero humano.
- e) O referido documento foi produzido a partir do acúmulo teórico- metodológico, técnico-operativo e ético político da profissão, construído especialmente, nos últimos cinco anos da trajetória do Serviço Social na Política de Educação.

**QUESTÃO 33** – A lei de Diretrizes e Bases da Educação Nacional – LDB representa um marco na história recente da educação brasileira, datada em 20 de dezembro de 1996, e suas atualizações, no que tange a esta lei podemos AFIRMAR que:

- a) A LDB em sua seção III, na qual trata do ensino fundamental versa que o mesmo é obrigatório com duração de 08 anos, a partir dos 5 anos de idade.
- b) O ensino sobre História e Cultura Afro- Brasileira só é obrigatório nos estabelecimentos de ensino médio.
- c) Caberá a União definir, com os municípios, formas de colaboração na oferta do ensino médio.
- d) As escolas técnicas e profissionais, além dos seus cursos regulares, oferecerão cursos especiais, abertos à comunidade, condicionada a matrícula à capacidade de aproveitamento e não necessariamente ao nível de escolaridade.
- e) Somente os alunos matriculados ou egresso do ensino fundamental, médio e superior contarão com a possibilidade de acesso à educação profissional.

**QUESTÃO 34** - Tendo como base a brochura publicada pelo CFESS “Atribuições Privativas do/a Assistente Social” (2012), no que tange a questão social na cena contemporânea, assinale a alternativa CORRETA:

I – O contexto atual tem contribuído para que muitos países recorram cada vez mais financiamentos externos, elevando as dívidas internas e externas, com isto a exigências de pagamento das mesmas, aliada às elevadas taxas de juros, tem gerado escassez de recursos para investimento e custeio, favorecendo investimentos especulativos em detrimento da produção, o que se encontra na raiz da redução dos níveis de emprego, do agravamento da questão social e da regressão de políticas públicas.

II – A flexibilização dos modos de produção afeta os processos de trabalho, as formas de gestão da força de trabalho, o mercado e os direitos trabalhistas, as lutas sociais e sindicais, os padrões de consumo. Atinge de forma aguda a luta sindical em um quadro de recessão e desemprego.

III – A necessidade de redução de custos da produção para o capital revela-se na exigência da figura do emprego polivalente, enxugamento das empresas, a terceirização de serviços e uma evidente redução do quadro de pessoal das empresas, tanto na esfera pública quanto privada.

IV- Neste contexto pode-se situar radicais mudanças nas relações Estado/sociedade civil, orientadas pelo neoliberalismo, traduzidas nas políticas de ajuste recomendadas pelos órgãos internacionais, como resultado deste processo tem-se um amplo processo de privatização da coisa pública.

V – Todos esses processos não atingem só a economia e a política, mas afetam as forças de sociabilidade, os critérios de racionalidade do mercado invadem as diferentes esferas da vida social- sociedade de mercado.

- a) Apenas a alternativa IV é verdadeiras.
- b) Apenas as alternativas I, II, V são verdadeiras.
- c) Todas as alternativas são verdadeiras.
- d) Apenas a alternativa V é verdadeira.
- e) Apenas as alternativas II, III e IV são verdadeiras.

**QUESTÃO 35**– O artigo 53 do Estatuto da Criança e do Adolescente garante a esses o direito à educação, visando ao pleno desenvolvimento de sua pessoa, preparo para o exercício da cidadania e qualificação para o trabalho. Com base neste artigo, assinale a alternativa INCORRETA:

- a) Ensino fundamental, obrigatório e gratuito, inclusive para os que a ele não tiveram acesso na idade própria.
- b) Direito de ser respeitado por seus educadores.
- c) Direito de contestar critérios avaliativos, podendo recorrer às instâncias escolares superiores.
- d) Direito de organização e participação em entidades estudantis.
- e) Acesso à escola pública e gratuita próxima de sua residência.

**QUESTÃO 36** – De acordo com o capítulo V do Estatuto da Criança e do Adolescente, que trata do direito a profissionalização e a proteção do trabalho, analise as proposições e marque a alternativa CORRETA:

- I) É proibido qualquer trabalho a menores de dezesseis anos de idade, salvo na condição de aprendiz.
- II) A formação técnico-profissional obedecerá aos seguintes princípios: garantia de acesso e frequência obrigatória ao ensino regular; atividade compatível com o desenvolvimento do adolescente e horário especial para o exercício das atividades.
- III) Ao adolescente aprendiz são assegurados os direitos trabalhistas e previdenciários.
- IV) Ao adolescente empregado, aprendiz, em regime familiar de trabalho, aluno de escola técnica, assistido em entidade governamental ou não-governamental, é vedado trabalho perigoso, insalubre ou penoso.
- V) Entende-se por trabalho educativo a atividade laboral em que as exigências pedagógicas relativas ao desenvolvimento pessoal e social do educando não prevalecem sobre o aspecto produtivo.

- a) As afirmativas I, II e III são corretas.
- b) As afirmativas II, III e IV são corretas.
- c) As afirmativas III, IV e V são corretas.
- d) As afirmativas I, II e III são incorretas.
- e) As afirmativas II, III e IV são incorretas.

**QUESTÃO 37** – Tendo em vista os desafios e exigências da formação profissional na contemporaneidade, assinale a alternativa INCORRETA:

- a) O mercado de trabalho exige um profissional polivalente, crítico, criativo, alerta, curioso e com espírito de liderança.
- b) A formação profissional é apenas a maneira humana de aperfeiçoar aptidões e faculdades.
- c) A supervisão articula exercício e formação, uma vez que está vinculada à atividade concreta de estágio.
- d) A formação caracteriza-se não apenas como uma propriedade conferida pelo sistema educativo aos sujeitos sociais.
- e) Pensar a supervisão de estágio por meio de suas relações e processos é um desafio, pois implica analisar dialeticamente o seu fazer pedagógico.

**QUESTÃO 38** – Sobre o planejamento, administração e execução de Políticas Públicas, podemos AFIRMAR que:

- a) O Serviço Social vem perdendo espaço nos vários espaços do Poder Judiciário, Executivo e Legislativo, precisando buscar sua inserção na gestão e planejamento das ações.
- b) Plano é o documento mais restrito dos programas, dos objetivos, estratégias e metas de um governo, de um Ministério, de uma Secretaria ou de uma Unidade.
- c) Programa é o documento que indica um conjunto de projetos cujos resultados permitem alcançar o objetivo maior de uma política pública.
- d) Projeto é a maior unidade do processo de planejamento.
- e) A gestão democrática corrobora com as hierarquias verticais rígidas de comando nas organizações.

**QUESTÃO 39** - Sobre o trabalho social com famílias, analise as proposições e marque a alternativa CORRETA.

- I) Com a crise no mundo do trabalho, a abordagem sobre os temas de família ganha necessariamente novos contornos e especificidades.
  - II) Os recentes estudos no campo da exclusão começam a trazer à cena do conhecimento um tema sempre presente: o trabalho social com famílias.
  - III) A metodologia não deve buscar o princípio básico de elevar a família à condição de parceira dos programas sociais.
  - IV) Não é necessário refletir sobre a violência social para trabalhar com famílias, é necessário conhecer apenas a violência que se produz dentro da família.
  - V) O trabalho com famílias não pode ser conduzido de maneira voluntarista.
- 
- a) As alternativas I, II e IV são corretas.
  - b) As alternativas I, II e V são corretas.
  - c) As alternativas II, III e IV são incorretas.
  - d) As alternativas I, II e III são incorretas.
  - e) As alternativas II, IV e V são incorretas.

**QUESTÃO 40**- Para efeito da Norma Operacional Básica do Sistema Único de Assistência Social NOB/SUAS, de julho de 2005, a construção do conceito de vulnerabilidade social fundamenta-se na PNAS/2004, que define o público alvo da assistência social. Assim, considera-se como população vulnerável o conjunto de pessoas residentes que apresentam pelo menos uma das características abaixo, EXCETO:

- a) Família com renda familiar per capita inferior a um quarto do salário mínimo.
- b) Família com renda familiar per capita inferior a um quarto do salário mínimo, com pessoas de 0 a 14 anos e membros com menos de 4 anos de estudo.
- c) Família no qual há uma chefe mulher, sem cônjuge, com filhos menores de 15 anos e ser analfabeta.
- d) Família no qual há uma pessoa com 16 anos ou mais, desocupada (procurando trabalho) com 4 ou menos anos de estudo.
- e) Família no qual há uma pessoa com 10 a 15 anos que trabalhe.

**QUESTÃO 41-** Analise a definição abaixo e em seguida assinale a que se refere:  
MODO PARTICULAR DE ABORDAR A REALIDADE A SER PESQUISADA.

- a) Objetivos.
- b) Cronograma.
- c) Referencial Teórico.
- d) Metodologia.
- e) Amostra.

**QUESTÃO 42** - Segundo Vicente de Paula Faleiros sobre o Movimento de Reconceituação, podemos AFIRMAR:

- a) O Movimento de Reconceituação foi construído apenas por profissionais do Serviço Social.
- b) Esse movimento instaurou-se em todo o mundo a partir da década de 1970, com o objetivo de repensar a profissão.
- c) O Movimento de Reconceituação reflete as contradições e confrontos das lutas sociais, quando se embatem tendências de conciliação e de reforma, ou de transformação da ordem vigente e outras que queriam apenas minimizar a dominação.
- d) O movimento foi dominado pela fomentação de objetivos profissionais voltados para integração e adaptação social e uma fundamentação teórica que se baseasse no estrutural-funcionalismo e no tomismo.
- e) O Movimento de Reconceituação é marcado por ser um movimento homogêneo.

**QUESTÃO 43** - O Sistema Único de Assistência Social (Suas) é um sistema público que organiza, de forma descentralizada, os serviços socioassistenciais no Brasil. Sobre o SUAS podemos afirmar, EXCETO:

- a) Articula os esforços e recursos dos três níveis de governo para a execução e o financiamento da [Política Nacional de Assistência Social \(PNAS\)](#), envolvendo diretamente as estruturas e marcos regulatórios nacionais, estaduais, municipais e do Distrito Federal.
- b) O Sistema é composto pelo poder público e sociedade civil, que participam diretamente do processo de gestão compartilhada.

- c) O Suas organiza as ações da assistência social em dois tipos de proteção social: Proteção Social Básica e Proteção Social Especial.
- d) Em dezembro de 2013, apenas 80% dos municípios brasileiros estavam habilitados em um dos níveis de gestão do SUAS.
- e) A gestão das ações e a aplicação de recursos do Suas são negociadas e pactuadas nas Comissões Intergestores Bipartite (CIBs) e na Comissão Intergestores Tripartite (CIT).

**QUESTÃO 44** - Conforme a Seção V – Dos Projetos de Enfrentamento da Pobreza – da Lei 8.742, de 07 de Dezembro de 1993 (LOAS), os projetos de enfrentamento da pobreza **COMPREENDEM**:

- a) Uma gama de iniciativas capazes de transformar a realidade de forma paulatina e objetiva.
- b) Um conjunto de ações que envolvem participação popular, parceria público-privada e gestores públicos (técnicos e agentes políticos), em torno de um problema provocado pela sociedade, cujo alcance se destaca pelo anacronismo e ruptura com o instituído.
- c) A instituição de investimento econômico-social nos grupos populares, buscando subsidiar, financeira e tecnicamente, iniciativas que lhes garantam meios, capacidade produtiva e de gestão para melhoria das condições gerais de subsistência, elevação do padrão da qualidade de vida, a preservação do meio-ambiente e sua organização social.
- d) Um conjunto de ações integradas e complementares com objetivos, tempo e área de abrangência definidos para qualificar, incentivar e melhorar os benefícios e os serviços assistenciais.
- e) A concessão de provisões suplementares e provisórias que integram organicamente as garantias do SUAS e são prestadas aos cidadãos e às famílias em virtude de nascimento, morte, situações de vulnerabilidade temporária e de calamidade pública.



**QUESTÃO 45** - Sobre o Programa Nacional de Assistência Estudantil (PNAES) é CORRETO afirmar que:

- a) A finalidade do Ministério da Educação é garantir a proteção social básica da família do estudante, corroborando para a sobreposição dos limitados investimentos oriundos do Ministério de Desenvolvimento Social e Combate à Fome (MDS).
- b) O PNAES foi elaborado para atender, preponderantemente, o estudante matriculado em cursos à distância, devido às suas dificuldades peculiares.
- c) As ações de assistência estudantil não prevêm a educação especial no sistema regular de ensino.
- d) Os Institutos Federais de Educação, Ciência e Tecnologia não estão previstos no PNAES, pois estes tem uma legislação não compartilhada com as universidades.
- e) Receberão atendimento prioritário os estudantes oriundos de rede pública de educação básica ou com renda familiar per capita de até um salário mínimo e meio, sem prejuízo de demais requisitos fixados pelas instituições federais de ensino superior.

**QUESTÃO 46** - O profissional de Serviço Social, em suas metodologias de trabalho, na Educação Técnica, Tecnológica e de Nível Superior deve se pautar:

- a) Na uniformidade dos procedimentos científicos entre as ciências naturais e sociais.
- b) Na predominância de pesquisas quantitativas, por serem unanimemente aceitas como ciência no meio tecnológico.
- c) Na identidade entre o sujeito e o objeto.
- d) Na etnometodologia ou interacionismo simbólico, que corresponde à análise metodológica do marxismo ortodoxo.
- e) Nos resultados da fase exploratória da pesquisa, fase esta que corresponde à fase final do processo de trabalho científico em pesquisa qualitativa.

**QUESTÃO 47** – De acordo com o Decreto 7234, de 19 de Julho de 2012 são consideradas áreas de ações do Programa Nacional de Assistência Estudantil (PNAES), EXCETO:

- a) Moradia estudantil, transporte e atenção à saúde;
- b) Esporte, alimentação e inclusão digital;
- c) Apoio pedagógico, creche e cultura;
- d) Esporte, moradia estudantil e cultura;
- e) Transporte, alimentação e arte.

**QUESTÃO 48** – No Artigo 2º do Decreto 7.234/10, são objetivos do Programa Nacional de Assistência Estudantil (PNAES), EXCETO:

- a) Minimizar os efeitos das desigualdades sociais e regionais na permanência e conclusão da educação superior.
- b) Fortalecer o crescimento técnico e tecnológico do município e adjacências.
- c) Contribuir para a promoção da inclusão social pela educação.
- d) Reduzir as taxas de retenção e evasão.
- e) Minimizar os efeitos das desigualdades sociais e regionais na permanência e conclusão da educação superior.

**QUESTÃO 49** – O projeto profissional é muito caracterizado pela sua ruptura política, mas também teórica do conservadorismo. Pode-se AFIRMAR sobre o Projeto Ético-Político do Serviço Social:

- a) A afinidade das tendências teórico-críticas do pensamento social, por parte da direção hegemônica profissional, corresponde à dimensão da produção de conhecimentos no interior da profissão. Dimensão esta, que articulada com outras duas, confere materialidade do projeto ético-político do Serviço Social.
- b) A conquista de hegemonia, por parte do Projeto Ético-Político do Serviço Social, significa que o alcance da maioria absoluta dos profissionais atuam na defesa deste mesmo projeto, ou seja, numa perspectiva de continuidade da tradição marxista.
- c) O ecletismo teórico é algo considerado como positivo, pois o profissional pode agir com muita sensatez quando embasado em teorias sociais diferentes.
- d) a expressão “intenção de ruptura” foi utilizada pela primeira vez, pelo importante teórico crítico da profissão, Ezequiel Ander-Egg no 1º Congresso do Centro Latino Americano de Trabalho Social (CELATS), na década de 50.
- e) um grande marco histórico na construção da hegemonia crítica, intenção de ruptura, foi o III Congresso Brasileiro de Assistentes Sociais (CBAS), realizado em Araxá.

**QUESTÃO 50** - No que tange os conceitos de Plano, Programa, Projeto e Ações, presentes no planejamento, é correto AFIRMAR que:

- a) o Plano é limitado em função do tempo curto, que não pode passar de 3 meses.
- b) as ações são espontâneas e possuem sua lógica, muitas vezes, independente do planejamento, o que se pode concluir que não são necessárias nos estudos de planejamento estratégico.
- c) o Marco Lógico é um instrumento, utilizado na elaboração de projetos, que oferece uma forma de análise baseado na sucessão de passos lógicos encadeados.
- d) o programa se destaca pela sua proximidade com a ação, aproximando-se de forma privilegiada desta.
- e) no projeto onde se usa marco lógico, não há espaço para indicadores, pois estes são previstos e considerados em outros instrumentos.

