



MINISTÉRIO DA EDUCAÇÃO
SECRETARIA DE EDUCAÇÃO PROFISSIONAL E TECNOLOGIA
INSTITUTO FEDERAL DE EDUCAÇÃO, CIÊNCIA E TECNOLOGIA DE MINAS GERAIS
REITORIA - Diretoria de Gestão de Pessoas

Av. Mário Werneck, 2590 – Buritis – Belo Horizonte – Minas Gerais – CEP: 30.575-180 – (31) 2513-5210

CONCURSO PÚBLICO DE PROVAS E TÍTULOS – EDITAL 065/2014
REITORIA E CAMPUS RIBEIRÃO DAS NEVES
PROVA OBJETIVA: TÉCNICO DE TECNOLOGIA DA INFORMAÇÃO

SÓ ABRA QUANDO AUTORIZADO

- 1) Esta prova é composta de 50 questões, todas de múltipla escolha, com 05 opções de escolha.
- 2) A prova terá início às 14:00h com duração de 04 horas. Você será avisado quando restarem 30 minutos para o final.
- 3) Tenha em mãos apenas o material necessário para a resolução da prova. Não é permitido o uso de calculadoras nem o empréstimo de qualquer tipo de material.
- 4) Resolva as questões neste caderno de provas. Logo após, solicite ao fiscal o seu cartão de resposta para preenchimento das respostas. Transcreva-as a lápis, confira com atenção e então cubra a opção escolhida com caneta azul ou preta. **ATENÇÃO:** só existe 01 (uma) alternativa correta.

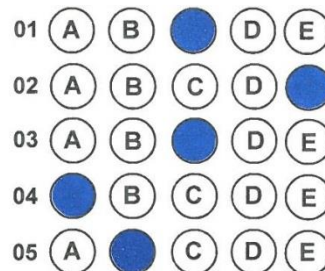

**OBSERVE COMO SE DEVE PREENCHER O
CARTÃO DE RESPOSTA**

- 5) Assine o cartão de resposta no local indicado
- 6) A apuração do resultado será feita por leitora ótica, não havendo processamento manual dos cartões.
- 7) **NÃO** dispomos de outros cartões de resposta para substituir os errados, portanto, atenção.
- 8) caso você perceba alguma irregularidade, comunique-a imediatamente aos fiscais.
- 9) Os três últimos candidatos deverão permanecer na sala para entrega simultânea do cartão de resposta e assinar na folha de ocorrência.

MINISTÉRIO DA EDUCAÇÃO
INSTITUTO FEDERAL DE MINAS GERAIS

CONCURSO PÚBLICO DE PROVAS E TÍTULOS – EDITAL Nº 065/2014

Cargo: Técnico de Tecnologia da Informação

Data: 01/06/2014

Número de questões: 50/ Número de páginas: 22 páginas

Obs.: Cada questão vale 2 pontos

Questão 1 - Marque V para Verdadeiro e F para Falso nos conceitos referentes ao Modelo de Entidade-Relacionamento:

() Uma entidade é um objeto no mundo real que é distinguível de todos os outros objetos.

() Uma entidade é representada por um conjunto de valores, que são propriedades descritivas.

() Um relacionamento é uma associação entre entidades.

() As cardinalidades de um relacionamento podem ser: um-para-um, um-para-dois e um-para-muitos.

() A chave primária é um atributo ou um conjunto de atributos que identificam unicamente uma instância em uma entidade.

A sequência correta é:

a) V – F – V – V – V

b) V – F – V – F – V

c) F – V – F – F – V

d) F – F – V – F – V

e) V – V – F – V – F

Questão 2 - Considerando as linguagens DML (Linguagem de Manipulação de Dados), DDL (Linguagem de Definição de Dados) e DCL (Linguagem de Controle de Dados), que são subconjuntos da linguagem SQL, associe os comandos na segunda coluna com cada uma dessas linguagens de acordo com a primeira coluna:

- | | |
|--------|------------|
| 1) DML | () INSERT |
| 2) DDL | () GRANT |
| 3) DCL | () DELETE |
| | () DROP |
| | () REVOKE |
| | () CREATE |

A sequência correta é:

- a) 1 – 3 – 1 – 2 – 3 – 2
- b) 1 – 3 – 2 – 1 – 3 – 2
- c) 2 – 2 – 2 – 2 – 3 – 1
- d) 2 – 3 – 1 – 3 – 2 – 1
- e) 3 – 1 – 3 – 1 – 2 – 3

Questão 3 - O comando usado na linguagem SQL para acrescentar atributos a uma tabela existente é:

- a) CHANGE TABLE
- b) MODIFY TABLE
- c) SHIFT TABLE
- d) ALTER TABLE
- e) INSERT TABLE

Questão 4 - São funções agregadas da linguagem SQL, exceto:

- a) COUNT
- b) SUM
- c) MAX
- d) MIN
- e) MED

Questão 5 - Assinale a alternativa incorreta:

- a) Uma trigger é uma instrução que o sistema executa automaticamente como um efeito colateral de uma modificação no banco de dados.
- b) Para definir uma View, o comando usado na linguagem SQL é CREATE VIEW.
- c) Uma View é um tipo de função, que executa uma determinada tarefa no banco de dados.
- d) Uma Stored procedure é um grupo de comandos SQL que executam determinada tarefa.
- e) Uma função em SQL deve retornar um valor.

As questões 6, 7 e 8 referem-se Sistema Gerenciador de Banco de Dados PostgreSQL, na versão 8.2. Para estas questões, considere a definição de uma tabela chamada CLIENTE, onde o nome completo do cliente seja armazenado no campo NOME, o município de residência no campo CIDADE, o estado de residência no campo ESTADO e a renda mensal do cliente no campo RENDA.

Questão 6 - Qual das opções abaixo traz os comandos necessários para recuperar os dados de todas as clientes cujo primeiro nome começa com ANA, independente de o nome ter sido armazenado com letra maiúscula ou minúscula?

- a) `SELECT * FROM CLIENTE WHERE NOME = 'ANA%'`
- b) `SELECT * FROM CLIENTE WHERE NOME LIKE 'ANA'`
- c) `SELECT * FROM CLIENTE WHERE NOME LIKE 'ANA%'`
- d) `SELECT * FROM CLIENTE WHERE NOME ILIKE 'ANA%'`
- e) `SELECT * FROM CLIENTE WHERE NOME ILIKE '%ANA'`

Questão 7 - Se você deseja visualizar apenas o nome completo dos 10 clientes com maior renda, qual dos comandos abaixo traz essa informação?

- a) `SELECT NOME FROM CLIENTE ORDER BY RENDA TOP 10`
- b) `SELECT NOME FROM CLIENTE ORDER BY RENDA DESC LIMIT 10`
- c) `SELECT NOME (10) FROM CLIENTE ORDER BY RENDA DESC`
- d) `SELECT * FROM CLIENTE ORDER BY RENDA LIMIT 10`
- e) `SELECT NOME (10) FROM CLIENTE ORDER BY RENDA ASC`

Questão 8 - Para exibir o nome do município e o número de clientes com renda acima de R\$ 5.000,00, de cada município, considerando apenas os clientes residentes no estado de MG, e apenas os municípios com mais de 10 clientes nessa situação, qual das opções abaixo traz esta informação?

- a) *SELECT MUNICIPIO, COUNT(*) FROM CLIENTE WHERE ESTADO = 'MG' AND RENDA>5000 AND COUNT(*)>10 GROUP BY MUNICIPIO*
- b) *SELECT CIDADE, COUNT(*) FROM CLIENTE WHERE ESTADO = 'MG' AND RENDA>5000 AND COUNT(*)>10 GROUP BY CIDADE*
- c) *SELECT CIDADE, COUNT(*) FROM CLIENTE WHERE ESTADO = 'MG' AND RENDA>5000 GROUP BY CIDADE HAVING COUNT(*)>10*
- d) *SELECT CIDADE, COUNT(*) FROM CLIENTE WHERE ESTADO = 'MG' AND RENDA>=5000 GROUP BY CIDADE ORDER BY 10*
- e) *SELECT CIDADE, COUNT(*) FROM CLIENTE WHERE RENDA>5000 GROUP BY CIDADE HAVING COUNT(*)>10*

As questões 9 e 10 referem-se Sistema Gerenciador de Banco de Dados SQL Server, na versão 2000.

Questão 9 - Qual é a função da sintaxe: DATEDIFF (DatePart , StartDate , EndDate)

- a) Retorna se há diferença entre dados de dois valores.
- b) Retorna o número de anos entre duas datas.
- c) Retorna o primeiro dia e o último dia de um ano informado.
- d) Retorna se há diferença entre horários de dois valores.
- e) Retorna um número correspondente a diferença entre a data/hora de dois valores.

Questão 10 - Comando que pode ser usado para Converter uma expressão de um tipo de dados em outro:

- a) CAST
- b) CHANGE
- c) TRANSFORM
- d) REMAKE
- e) MODIFY

Questão 11 - Scrum possui as seguintes práticas, características e papéis, exceto:

- a) Product backlog
- b) Sprint backlog
- c) Daily meetings
- d) Process backlog
- e) Product owner

Questão 12 - Segundo Pressman(2011): uma metodologia de processo genérica para engenharia de software compreende as atividades a seguir, exceto:

- a) Comunicação
- b) Planejamento
- c) Modelagem
- d) Construção
- e) Implantação

Questão 13 - O principal foco da engenharia de software é:

- a) Escopo
- b) Tempo
- c) Risco
- d) Custo
- e) Qualidade

Questão 14 - A metodologia de desenvolvimento de software que tem uma abordagem sequencial, sistemática e algumas vezes é chamado de ciclo de vida clássico, é o modelo:

- a) XP
- b) Rup
- c) Scrum
- d) Espiral
- e) Cascata

Questão 15 - As metodologias ágeis têm o objetivo de acelerar o desenvolvimento do software visando a melhoria contínua do processo. É considerada uma metodologia de desenvolvimento ágil de software, exceto:

- a) FDD
- b) Scrum
- c) XP
- d) Crystal
- e) Espiral

Questão 16 - O processo de levantamento de requisitos, segundo Pressman (2011), também é chamado de:

- a) Apuração de requisitos
- b) Validação de requisitos
- c) Verificação de requisitos
- d) Constatação de requisitos
- e) Elicitação de requisitos

Questão 17 - O diagrama da UML 2.0 que pode ser utilizado para modelagem de processos de negócios:

- a) Diagrama de estados
- b) Diagrama de sequencia
- c) Diagrama de caso de uso
- d) Diagrama de classes
- e) Diagrama de atividades

Questão 18 - A UML define em sua versão 2.0 duas categorias: diagramas estruturais e diagramas dinâmicos. Assinale a alternativa que não seja diagrama estrutural da UML.

- a) Diagrama de Caso de Uso.
- b) Diagrama de Implantação.
- c) Diagrama de Pacotes.
- d) Diagrama de Classes.
- e) Diagrama de Objetos.

Questão 19 - O diagrama da UML 2.0 que apresenta a interação entre os objetos em relação ao tempo é o de:

- a) Atividades
- b) Componentes
- c) Estado
- d) Classes
- e) Sequência

Questão 20 - São atividades metodológicas do processo de desenvolvimento de software XP (Extremme Programming), exceto:

- a) Planejamento
- b) Análise
- c) Projeto
- d) Codificação
- e) Testes

Questão 21 - Todas alternativas estão corretas, exceto:

- a) JavaScript é uma linguagem que roda no lado cliente da aplicação
- b) PHP é uma linguagem que permite o uso do mecanismo de herança
- c) Em PHP não é possível criar programas que consumam Web services
- d) CSS é uma linguagem de estilo que define o layout de documentos HTML
- e) PHP não é uma linguagem de programação compilada

Questão 22 - Em orientação a objetos, o mecanismo que permite a reutilização da estrutura e do comportamento de uma classe ao se definir novas classes é:

- a) Polimorfismo
- b) Encapsulamento
- c) Método
- d) Herança
- e) Atributo

Questão 23 - Considere o código abaixo:

```
<?php  
    $a = 5;  
    $b = 3;  
    $c = 10;  
    for ($i = 1; $i<5; $i++)  
    {  
        if ($i % 2 == 0)  
            $c = $a + $c;  
        else  
            $b++;  
    }  
    $c = $c + $b;  
    echo 'Este é o valor de c:' + $c;  
?>
```

O resultado de C que será mostrado na tela é:

- a) 13
- b) 18
- c) 15
- d) 25
- e) 17

Questão 24 - Assinale a alternativa que não apresenta um algoritmo de ordenação de vetores:

- a) Buble Sort
- b) Insertion Sort
- c) Quick Sort
- d) Full Sort
- e) Heap Sort

Questão 25 - Considere o código PHP abaixo:

```
<?php
    $array = array("Ana", "Claudia", "Jose", "Joao", "Maria", "Carol",
"Marcos", "Pedro");
    $x = count($array);
    if ($x < 10)
        $array[$x] = "Roberta";
    else
        $array[$x] = "Renato";
    echo $array[$x-1];
?>
```

Qual nome será exibido:

- a) Roberta
- b) Renato
- c) Ana
- d) Marcos
- e) Pedro

Questão 26 - Métodos e propriedades podem ter sua visibilidade definida pelos modificadores “public”, “private” e “protected”. Dentre as afirmativas abaixo, marque a alternativa correta:

- a) Itens marcados como “public” podem ser acessados por todas as outras classes e métodos.
- b) Itens marcados como “private” podem ser acessados somente por métodos da própria classe ou de classes herdadas.
- c) Itens marcados como “protected” podem ser acessados somente por métodos da própria classe.
- d) Podemos entender que “protected” é o modificador mais restritivo.
- e) Todas alternativas estão incorretas.

Questão 27 - Considere $A = 5\%2$. Qual valor de A em javascript?

- a) 1
- b) 2
- c) 3
- d) 0
- e) Null

Questão 28 - Um conceito importante em orientação a objetos é a capacidade de se construir métodos e atributos protegidos, que não aceitam acesso direto. O nome deste conceito é:

- a) Herança
- b) Polimorfismo
- c) Encapsulamento
- d) Sobrecarga
- e) Programação Dinâmica

Questão 29 - Com relação à JavaScript, analise as proposições:

- i) É uma linguagem que roda no lado servidor**
- ii) É uma linguagem com tipagem dinâmica, ou seja, os tipos de variáveis não precisam ser definidos no início do programa.**
- iii) Em JavaScript não é possível criar programas orientados a objetos.**

Podemos afirmar que:

- a) Apenas a afirmativa i está correta.
- b) A afirmativa i e ii estão corretas.
- c) A afirmativa i e iii estão corretas.
- d) Apenas a afirmativa ii está correta.
- e) Todas as afirmativas estão incorretas.

Questão 30 - O PHP possui duas variáveis superglobais que são usados para obter dados enviados pelos usuários. A variável responsável por capturar dados provenientes de formulários é:

- a) \$_GET
- b) \$_POST
- c) \$_FORM
- d) \$_GETFORM
- e) \$_PHPFORM

Questão 31 - O Zend Framework possui componentes divididos em categorias que permitem o Desenvolvimento Rápido de Aplicações (RAD), Internacionalização, Interoperabilidade e que utilizam o conceito Modelo-Visão-Controlador (MVC). Relacione abaixo os componentes com suas devidas categorias:

- | | |
|-------------------------------|---|
| (1) Zend_Locale | () Interoperabilidade (webservices) |
| (2) - Zend_Reflection | () Modelo-Visão-Controlador (MVC) |
| (3) - Zend_Soap_Server | () Desenvolvimento Rápido de Aplicações (RAD) |
| (4) - Zend_Form | () Internacionalização |

A sequencia correta é:

- a) 3,4,2,1
- b) 3,1,4,2
- c) 1,2,4,3
- d) 1,4,2,3
- e) nenhuma das alternativas.

Questão 32 - Na versão 2 do Zend Framework, quando estamos usando uma aplicação com a estrutura padrão skeleton do Zend, o arquivo de configuração do sistema é:

- a) Bootstrap.php
- b) Application.ini
- c) Settings.php
- d) Application.config.php
- e) Nenhuma das alternativas anteriores

Questão 33 - Relacione abaixo os eventos DOM HTML com suas respectivas funções:

(1) - onblur()

(2) - onsubmit()

(3) - ondragdrop()

(4) – onkeypress()

() Evento ocorre quando usuário solta o que havia arrastado sobre a página.

() Evento ocorre quando um elemento de formulário perde o foco.

() Evento ocorre quando formulário é enviado.

() Evento ocorre quando usuário pressiona uma tecla.

A sequencia correta é:

a) 1,2,4,3

b) 4,2,1,3

c) 1,3,2,4

d) 3,1,2,4

e) nenhuma das alternativas.

Questão 34 - Sobre a API XMLHttpRequest, base da tecnologia Ajax, todas as afirmativas abaixo são corretas, EXCETO:

- a) A linguagem JavaScript pode ser usada para escrever aplicações com essa API.
- b) Essa API permite transferir e manipular dados de forma assíncrona com os servidores.
- c) Essa API permite a transferência somente de arquivos XML.
- d) Surgiu como parte de um objeto ActiveX no Internet Explorer 5.0.
- e) A propriedade onreadystatechange define a função que irá tratar os eventos a cada mudança de estado da requisição.

Questão 35 - Sobre os formatos de dados JSON e XML, é incorreto afirmar:

- a) - O formato JSON não requer a função EVAL para formatar os dados.
- b) - Considerando dois arquivos, um JSON e outro XML, ambos com o mesmo conteúdo respeitando suas formatações, o formato JSON usa menos bytes na transferência de dados entre cliente e servidor.
- c) - XML é melhor para transferência de arquivos de sons, imagens e outras estruturas binárias, porque ele possui a característica <[CDATA[]]>.
- d) - Requisições Ajax ao servidor são iguais tanto para JSON quanto para XML.
- e) – A sigla JSON significa JavaScript Object Notation.

Questão 36 - Sobre a linguagem PHP, relacione as funções da esquerda com seu respectivo uso na coluna da direita:

- | | |
|----------------------|--|
| (1) - addslashes() | () Inclui um arquivo externo no script. |
| (2) - require_once() | () Útil para prevenção de SQL Injection. |
| (3) - include() | () Importa variáveis para a tabela de símbolos a partir de um vetor. |
| (4) – extract() | () Verifica se arquivo ainda não foi incluído, caso ainda não tenha sido, inclui o arquivo no script. |

A sequencia correta é:

- a) 1,4,2,3
- b) 1,4,3,2
- c) 4,1,3,2
- d) 4,2,1,3
- e) nenhuma das alternativas.

Questão 37 - A classe PDO consiste de uma interface para acessar banco de dados em PHP. Sobre o uso da classe PDO do PHP, é correto afirmar, EXCETO:

- a) Utilizando a classe PDO, o mesmo código SQL escrito para o SGBD MySQL funciona no SGBD SQL Server.
- b) Para que o PDO funcione para um determinado SGBD, é necessário um drive adicional desse SGBD.
- c) Após a execução do comando beginTransaction(), se um comando UPDATE, INSERT ou DELETE for executado na base de dados, é necessário que seja executado o comando commit() para que a ação seja efetivada.
- d) O comando prepare() precisa ser executado antes do comando exec().
- e) O comando query() pode utilizado para executar uma sentença SQL "SELECT" retornando um conjunto de dados.

Questão 38 - Analise o comando em PHP abaixo:

```
<?php
```

```
$wsdl = "https://treinamento2.comprasnet.gov.br/IntegracaoSistemas?wsdl";
```

```
$client = new SoapClient($wsdl, array('local_cert' => "ifmg_key.cer"));
```

```
$func = $client->__getFunctions();
```

```
print_r($func);
```

```
?>
```

Todas as afirmações abaixo são verdadeiras, EXCETO:

- a) O código acima utiliza a arquitetura SOAP para a comunicação.
- b) O código acima lista todos os métodos disponíveis no WSDL.
- c) O código está usando o certificado ifmg_key.cer disponível no servidor para estabelecer a conexão.
- d) O certificado ifmg_key.cer está disponível na mesma pasta do script acima.
- e) O servidor utiliza protocolo seguro para comunicação.

Questão 39 - A função do PHP array_pop é responsável por:

- a) Unir dois ou mais arrays
- b) Retirar um elemento do fim do array.
- c) Remover valores duplicados de um array.
- d) Inserir um elemento no fim do array.
- e) Procurar um determinado valor em um array.

Questão 40 - O controle de sessão é essencial para aplicações com autenticação em PHP. Sobre os vetores superglobais \$_SESSION e \$_COOKIE, identifique a afirmativa verdadeira abaixo:

- a) Os valores do vetor \$_COOKIE são gravados no servidor.
- b) O comando session_start() sempre cria uma nova sessão.
- c) PHP usa por padrão o vetor superglobal \$_COOKIE para armazenar o ID da sessão.
- d) Não é possível programar uma data para expiração do COOKIE na máquina do cliente.
- e) Nenhuma das alternativas anteriores.

As questões 41 à 50 são referentes à Legislação.

Questão 41 - De acordo com a lei 8.112/90, que institui o regime jurídico único, constituem indenizações ao servidor, EXCETO:

- a) diárias.
- b) ajudas de custo.
- c) auxílio-moradia.
- d) gratificação natalina.
- e) transporte.

Questão 42 - Tendo em conta a lei 8.112/90, que institui o regime jurídico único, considere as afirmações como V (verdadeiras) ou F (falsas) e assinale, a seguir, a resposta:

() ao entrar em exercício, o servidor nomeado para cargo de provimento efetivo ficará sujeito a estágio probatório por período de 12 (doze) meses, durante o qual a sua aptidão e capacidade serão objeto de avaliação para o desempenho do cargo.

() é de quinze dias o prazo para o servidor empossado em cargo público entrar em exercício, contados da data da posse.

() a posse ocorrerá no prazo de trinta dias contados da publicação do ato de provimento.

() a readaptação é uma das formas de provimento em cargo público.

() o servidor ocupante de cargo em comissão ou de natureza especial poderá ser nomeado para ter exercício, interinamente, em outro cargo de confiança, hipótese em que receberá a remuneração correspondente ao que atualmente ocupa, durante o período da interinidade.

Marque a opção CORRETA:

- a) F, V, V, V e F.
- b) F, F, V, F e V.
- c) V, F, V, V, e V.
- d) V, F, V, F e F.
- e) Todas são verdadeiras.

Questão 43 - Segundo a lei 8.112/90, que institui o regime jurídico único, são deveres do servidor, EXCETO:

- a) ser assíduo e pontual ao serviço.
- b) cumprir as ordens superiores, exceto quando manifestamente ilegais.
- c) responder civil, penal e administrativamente pelo exercício irregular de suas atribuições.
- d) zelar pela economia do material e a conservação do patrimônio público.
- e) levar ao conhecimento da autoridade superior as irregularidades de que tiver ciência em razão do cargo.

Questão 44 - De acordo com a Lei 8.112/90, que institui o regime jurídico único, ao servidor é proibido:

- a) retirar, com ou sem prévia anuência da autoridade competente, qualquer documento ou objeto da repartição.
- b) participar de gerência ou administração de sociedade privada, personificada ou não personificada, exercer o comércio, inclusive na qualidade de acionista, cotista ou comanditário.
- c) manter sob sua chefia imediata, em cargo ou função de confiança, cônjuge, companheiro ou parente em qualquer grau civil.
- d) recusar fé a documentos públicos.
- e) atuar, como procurador ou intermediário, junto a repartições públicas, salvo quando se tratar de benefícios previdenciários ou assistenciais de parentes independentemente do grau civil, e de cônjuge ou companheiro.

Questão 45 - De acordo com o decreto 1.171/94, Código de Ética Profissional do Servidor Público Civil do Poder Executivo Federal, é vedado ao servidor público, EXCETO:

- a) pleitear, solicitar, provocar, sugerir ou receber qualquer tipo de ajuda financeira, gratificação, prêmio, comissão, doação ou vantagem de qualquer espécie, para si, familiares ou qualquer pessoa, para o cumprimento da sua missão ou para influenciar outro servidor para o mesmo fim.
- b) permitir que perseguições, simpatias, antipatias, caprichos, paixões ou interesses de ordem pessoal interfiram no trato com o público, com os jurisdicionados administrativos ou com colegas hierarquicamente superiores ou inferiores.
- c) prejudicar deliberadamente a reputação de outros servidores ou de cidadãos que deles dependam.
- d) o uso do cargo ou função, facilidades, amizades, tempo, posição e influências, para obter qualquer favorecimento, para si ou para outrem.
- e) utilizar os avanços técnicos e científicos ao seu alcance ou do seu conhecimento para atendimento do seu mister.

Questão 46 - Tendo em conta o decreto 1.171/94, Código de Ética Profissional do Servidor Público Civil do Poder Executivo Federal, considere as afirmações como V (verdadeiras) ou F (falsas) e assinale, a seguir, a resposta:

() em todos os órgãos e entidades da Administração Pública Federal direta, indireta autárquica e fundacional, ou em qualquer órgão ou entidade que exerça atribuições delegadas pelo poder público, deverá ser criada uma Comissão de Ética.

() a função pública deve ser tida como exercício profissional e, portanto, não se integra na vida particular de cada servidor público. Assim, os fatos e atos verificados na conduta do dia-a-dia em sua vida privada não poderão acrescer ou diminuir o seu bom conceito na vida funcional.

() o equilíbrio entre a legalidade e a finalidade, na conduta do servidor público, não implica a moralidade do ato administrativo.

() à Comissão de Ética incumbe fornecer, aos organismos encarregados da execução do quadro de carreira dos servidores, os registros sobre sua conduta ética, para o efeito de instruir e fundamentar promoções e para todos os demais procedimentos próprios da carreira do servidor público.

Marque a alternativa CORRETA:

- a) F, V, F e V.
- b) F, V, V e F.
- c) V, F, F e V.
- d) V, V, F e V.
- e) Todas são verdadeiras.

Questão 47 - De acordo com a lei 8.666/93, Lei de Licitações, são modalidades de licitações, EXCETO:

- a) tomada de preços.
- b) chamamento público.
- c) leilão.
- d) convite.
- e) concurso.

Questão 48 - Considerando a Instrução Normativa MP/SLTI Nº 04, avalie as seguintes afirmações e assinale a resposta a seguir:

I – “Fiscal Técnico do Contrato” é servidor representante da empresa contratada com competência para fiscalizar tecnicamente o contrato.

II – “Gestão” é conjunto de atividades superiores de planejamento, coordenação, supervisão e controle, relativas às Soluções de Tecnologia da Informação que visam garantir o atendimento dos objetivos do órgão ou entidade.

III – “Preposto” é o servidor representante da Área Administrativa, indicado pela autoridade competente dessa área para fiscalizar o contrato quanto aos aspectos administrativos.

IV – “Documento de Oficialização da Demanda” é documento que contém o detalhamento da necessidade da Área Requisitante da Solução a ser atendida pela contratação.

Estão CORRETAS:

- a) II e III.
- b) I, II e IV.
- c) I, III e IV.
- d) II, III e IV.
- e) II e IV.

Questão 49 - Considerando a Instrução Normativa MP/SLTI Nº 04, assinale a alternativa CORRETA:

- a) a Estratégia da Contratação será aprovada e assinada pelo Setor Requisitante.
- b) é obrigatória a execução da fase de Planejamento da Contratação, exceto nos casos de inexigibilidade.
- c) a Análise de Riscos será elaborada pela Equipe de Planejamento da Contratação e conterá a definição dos responsáveis pelas ações de prevenção dos riscos e dos procedimentos de contingência.
- d) o edital de licitação deverá prever a remuneração dos funcionários da contratada.
- e) a fase de Planejamento da Contratação terá início com o recebimento pela Área de Tecnologia da Informação do Termo de Referência.

Questão 50 - Segundo a Instrução Normativa MP/SLTI Nº 04, são fases de Planejamento da Contratação de soluções de tecnologia da informação, EXCETO:

- a) análise de riscos.
- b) plano de sustentação.
- c) termo de referência ou projeto básico.
- d) cronograma físico-financeiro.
- e) análise de viabilidade da contratação.

