



**MINISTÉRIO DA EDUCAÇÃO**  
**SECRETARIA DE EDUCAÇÃO PROFISSIONAL E TECNOLOGIA**  
**INSTITUTO FEDERAL DE EDUCAÇÃO, CIÊNCIA E TECNOLOGIA DE MINAS GERAIS**  
**REITORIA - Diretoria de Gestão de Pessoas**  
Av. Mário Werneck, 2590 – Buritis – Belo Horizonte – Minas Gerais – CEP: 30.575-180 –(31) 2513-5210

**CONCURSO PÚBLICO DE PROVAS E TÍTULOS – EDITAL 065/2014**  
**REITORIA**  
**PROVA OBJETIVA: TECNOLOGO EM GESTÃO PÚBLICA**

**SÓ ABRA QUANDO AUTORIZADO**

- 1) Esta prova é composta de 50 questões, todas de múltipla escolha, com 05 opções de escolha.
- 2) A prova terá início às 14:00h com duração de 04 horas. Você será avisado quando restarem 30 minutos para o final.
- 3) Tenha em mãos apenas o material necessário para a resolução da prova. Não é permitido o uso de calculadoras nem o empréstimo de qualquer tipo de material.
- 4) Resolva as questões neste caderno de provas. Logo após, solicite ao fiscal o seu cartão de resposta para preenchimento das respostas. Transcreva-as a lápis, confira com atenção e então cubra a opção escolhida com caneta azul ou preta. **ATENÇÃO:** só existe 01 (uma) alternativa correta.

**OBSERVE COMO SE DEVE PREENCHER O  
CARTÃO DE RESPOSTA**

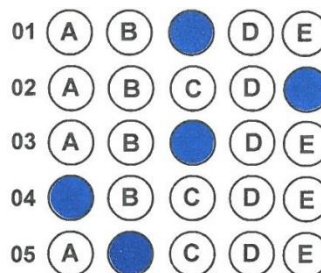

- 5) Assine o cartão de resposta no local indicado
- 6) A apuração do resultado será feita por leitora ótica, não havendo processamento manual dos cartões.
- 7) **NÃO** dispomos de outros cartões de resposta para substituir os errados, portanto, atenção.
- 8) caso você perceba alguma irregularidade, comunique-a imediatamente aos fiscais.
- 9) Os três últimos candidatos deverão permanecer na sala para entrega simultânea do cartão de resposta e assinar na folha de ocorrência.





**MINISTÉRIO DA EDUCAÇÃO**

INSTITUTO FEDERAL MINAS GERAIS

Concurso Público de Provas e Títulos – **Edital 065 / 2014**

**CARGO: Tecnólogo em Gestão Pública**

**ÁREA: Gestão Pública** DATA: **01 de junho de 2014.**

Quantidade de questões: **50** – Quantidade de páginas: **28**

**INSTRUÇÕES GERAIS:** As questões de 01 a 05 referem-se aos conhecimentos de *Língua Portuguesa*. As questões de 06 a 10 referem-se aos conhecimentos específicos em *Informática*. As questões de 11 a 17 referem-se aos conhecimentos de *Legislação*. A prova deverá ser respondida com caneta esferográfica **azul** ou **preta**. A prova vale **100** pontos, cada questão vale **2** pontos.

## **Falta formação para administrar**

*Cada vez mais se exige formações em diferentes áreas para candidatos às vagas dentro de uma companhia. Já no serviço público, para concorrer a um cargo, não ser analfabeto é suficiente.*

(1§) Qualquer cidadão que goze de plenos direitos civis e políticos pode concorrer a um cargo público no Brasil, seja na administração municipal, estadual ou federal. Existem apenas critérios referentes à idade mínima e o analfabetismo, que podem se tornar uma barreira para aqueles que desejam pleitear um cargo eletivo. Pelas leis brasileiras, nem todos aqueles que podem ou devem exercer a democracia por meio do voto podem ser votados. De acordo com as regras, mais pessoas podem votar do que se candidatar.

(2§) Paralelamente a esses dados, as empresas buscam cada vez mais profissionais capacitados técnica e intelectualmente para preenchimento das vagas ofertadas. Existe um parâmetro de perfil exigido para determinados cargos e que são fundamentais para o exercício de funções específicas dentro de uma companhia.

(3§) Segundo o presidente do *Conselho Federal de Engenharia e Agronomia* (Confea), José Tadeu da Silva, o Brasil permanece em desvantagem quando o assunto é políticos bem formados. "É preciso copiar bons exemplos como o dos Estados Unidos, que possuem 80% dos cargos públicos ocupados por engenheiros." José Tadeu disse ainda que "basta investir em engenharia e educação e o Brasil tem tudo para ser a maior potência do mundo, porque é um País riquíssimo", pontua.

(4§) Para o engenheiro de produção Igor Sebba, o serviço público necessita de profissionais que entendam de gestão e saibam administrar. O empresário ressalta a importância de cursos como o Direito e relativos à Educação. Assim como José Tadeu da Silva, Sebba defende o grande potencial de gestão que engenheiros possuem e que seria de grande valia na política.

(5§) De acordo com o político, a origem dos problemas pode estar no processo eleitoral. "As pessoas fazem inúmeras alianças políticas, que nem sempre são firmadas com pessoas capacitadas, e depois se alastram para o mandato", ressalta o empresário.

(6§) Ainda dentro das campanhas eleitorais, um importante e decisivo fator para o sucesso ou fracasso do candidato são as finanças. Mas segundo o empresário, é preciso ter cuidado para que os compromissos firmados não se tornem objeto de

barganha de cargos, por exemplo. "Quando começa errado, permanece errado. E fica difícil corrigir isso", pontua.

(<http://goo.gl/qkRZdw>. Acesso: 27/05/2014.)

**QUESTÃO 01.** Sobre o texto, foram feitos alguns comentários. Classifique-os como (V) verdadeiros ou (F) falsos:

(\_\_\_) Há um problema relativo à concordância verbal recaindo sobre o subtítulo do texto.

(\_\_\_) No segundo período do primeiro parágrafo há um erro gramatical relacionado à regência.

(\_\_\_) O texto é um exemplo do gênero “notícia”, uma vez que apresenta objetivamente, informações sobre a carreira em administração.

(\_\_\_) Para maior rigor gramatical, a palavra “técnica”, que ocorre no segundo parágrafo, deve ser trocada por “tecnicamente”.

(\_\_\_) Ao citar o presidente da Confea no terceiro parágrafo, o autor do texto garante maior credibilidade aos seus argumentos.

A sequência correta de classificação, de cima para baixo, é:

a) (F); (V); (F); (V); (V).

b) (F); (F); (V); (V); (F).

c) (V); (V); (F); (F); (V).

d) (V); (V); (V); (V); (F).

e) (V); (F); (F); (F); (V).

**QUESTÃO 02.** O principal objetivo desse texto é

a) apresentar os efeitos causados pelos maus administradores públicos.

b) criticar as políticas eleitorais que estão vigentes no Brasil atualmente.

c) difundir a opinião de que o Brasil precisa copiar modelos de gestão.

d) discutir os efeitos da primazia da engenharia como forma de gestão.

e) relacionar a formação dos gestores com a prática política brasileira.

**QUESTÃO 03.** O trecho sublinhado possui função adjetiva em:

- a) “Qualquer cidadão que goze de plenos direitos civis e políticos pode concorrer a um cargo público no Brasil”. (1§)
- b) “[...] o Brasil permanece em desvantagem quando o assunto é políticos bem formados.” (3§)
- c) “José Tadeu disse ainda que "basta investir em engenharia e educação e o Brasil tem tudo [...]” (3§)
- d) “Sebba defende o grande potencial de gestão que engenheiros possuem e que seria de grande valia na política.” (4§)
- e) “[...] segundo o empresário, é preciso ter cuidado para que os compromissos firmados não se tornem objeto [...]” (6§)

**QUESTÃO 04.** O termo destacado teve seu referente corretamente identificado entre parênteses em:

- a) Pelas leis brasileiras, nem todos **aqueles** que podem ou devem exercer a democracia por meio do voto podem ser votados. (1§) (**aqueles** = pessoas comuns)
- b) “É preciso copiar **bons exemplos** como o dos Estados Unidos, que possuem 80% dos cargos públicos [...]” (3§) (**bons exemplos** = cargos públicos).
- c) “[...] o serviço público necessita de **profissionais** que entendam de gestão e saibam administrar”. (4§) (**profissionais** = engenheiros)
- d) “As **pessoas** fazem inúmeras alianças políticas, que nem sempre são firmadas com pessoas capacitadas.” (5§) (**pessoas** = aspirantes a cargos públicos)
- e) “Mas segundo o empresário, é preciso ter cuidado para que os **compromissos** firmados não se tornem objeto.” (6§) (**compromissos** = alianças políticas).

**QUESTÃO 05.** Sobre a pontuação utilizada no texto, foram feitas algumas considerações. Analise-as:

I. Em: “*Qualquer cidadão que goze de plenos direitos civis e políticos pode concorrer a um cargo público no Brasil*” (1§) é facultativo o uso da vírgula após a palavra “políticos”.

II. No primeiro período do terceiro parágrafo, as vírgulas foram utilizadas para isolarem um aposto.

III. A retirada da vírgula em “*É preciso copiar bons exemplos como o dos Estados Unidos, que possuem 80% dos cargos públicos ocupados por engenheiros*” (3§) não altera a estrutura semântica do trecho.

IV. Falta uma vírgula no trecho: “*Mas segundo o empresário, é preciso ter cuidado para que os compromissos firmados não se tornem objeto*”. (6§)

Estão corretas as considerações

- a) I e II, apenas.
- b) I e III, apenas.
- c) II e III, apenas.
- d) II e IV, apenas.
- e) III e IV, apenas.

**QUESTÃO 06.** Os navegadores de internet possuem recursos que facilitam a navegação do usuário. Um exemplo é o armazenamento das páginas que já foram visitadas anteriormente. Com isso, o usuário consegue retornar a alguma página que ele acessou, cujo endereço não recorda. Para visualizar as páginas que já foram acessadas anteriormente, deve-se procurar no navegador a opção:

- a) Extensões
- b) Favoritos
- c) Histórico
- d) Serviços
- e) Suporte

**QUESTÃO 07.** No *Windows 7*, um funcionário de uma empresa selecionou o arquivo *Relatorio.pdf* e pressionou um atalho, resultando na janela de diálogo ilustrada na figura abaixo.

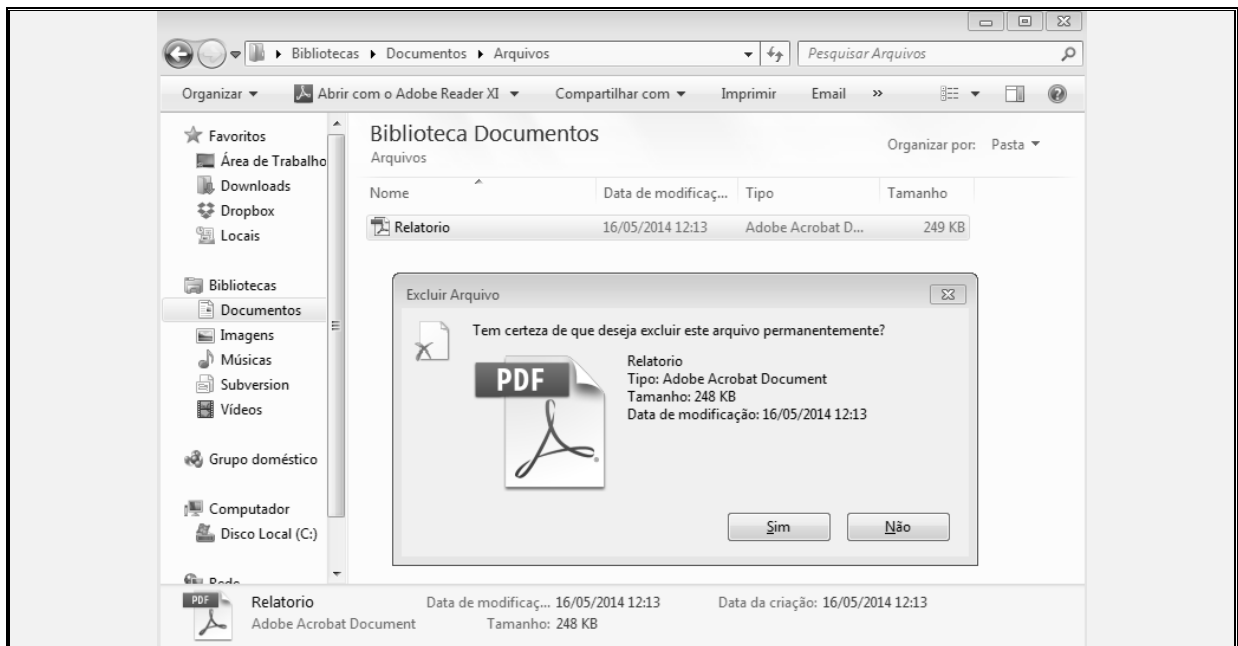

Qual atalho foi pressionado pelo funcionário?

- a) Del
- b) Ctrl + Del
- c) Shift + Del
- d) Ctrl + Alt + Del
- e) Ctrl + Shift + Del

**QUESTÃO 08.** Sobre os conhecimentos de informática, foram feitas algumas considerações. Classifique-as como (V) verdadeiras ou (F) falsas:

- (\_\_\_) Em segurança da informação, a função de resumo (*Hash*) não pode ser utilizada para garantir a integridade de um arquivo.
- (\_\_\_) *Hoax* é um tipo de spam que usualmente possui um texto dramático ou comovente, induzindo as pessoas a espalharem a mensagem.
- (\_\_\_) *Phishing* é um tipo de golpe cujo objetivo é conseguir informações importantes e dados pessoais do usuário como, por exemplo, senhas de banco.
- (\_\_\_) Um computador que tenha algum programa antivírus instalado está completamente livre de qualquer ameaça.

A sequência correta de classificação é, de cima para baixo:



a) (V); (V); (V); (F).

d) (F); (V); (F); (F).

b) (V); (F); (F); (V).

e) (F); (V); (V); (F).

c) (F); (F); (F); (V).

**QUESTÃO 09.** Com relação às memórias secundárias, também conhecidas como dispositivos de armazenamento em massa, foram feitas algumas considerações. Analise-as atentamente:

I. Em um computador de dois HDs associados com RAID1, consegue-se a gravação de arquivos com o dobro de rapidez, pois o barramento do HD nesse computador é duplicado.

II. Os HDs podem sofrer operações únicas, que não se aplicam a nenhum outro dispositivo de memória secundária, como o particionamento, processo pelo qual um único HD pode apresentar-se ao sistema operacional como mais de uma unidade de armazenamento, podendo apresentar diferentes sistemas de arquivos em cada unidade.

III. Os dispositivos de memória Flash são reconhecidos como Discos Removíveis pelo sistema operacional da Microsoft, o Windows, que se encarrega de designar um ícone apropriado para sua unidade na janela do gerenciador de arquivos deste sistema operacional.

IV. Geralmente são nos HDs onde é criada a memória virtual pelo sistema operacional. Quando isso não é possível criar a memória virtual no HD, uma unidade disco de ótico será recomendada como unidade de gravação para a memória virtual.

Estão corretas as considerações feitas em:

a) I e II, apenas.

b) I e III, apenas.

c) II e III, apenas.

d) II e IV, apenas.

e) III e IV, apenas.

**QUESTÃO 10.** Qual o recurso, no *MS Word 2007*, que permite adicionar as características de autenticidade e integridade a um documento, mantendo-o no modo "somente leitura" e impedindo a edição do mesmo?

- a) Guia Inserir - sessão *Texto* - Linha de assinatura
- b) Guia Exibição - sessão *Mostrar/Ocultar* - Mapa do documento
- c) Guia Referências - sessão *Legendas* - botão *Referência cruzada*
- d) Guia Correspondências - sessão *Concluir* - botão *Concluir e mesclar*
- e) Guia Referências - sessão *Índice de autoridades* - botão *Inserir índice de autoridades*

**QUESTÃO 11.** Ao ingressar no *Serviço Público Federal*, passando a integrar o quadro efetivo de um *Instituto Federal de Educação Ciência e Tecnologia*, com base no *Decreto 1.171 de 22 de junho de 1994*, o servidor tem como deveres fundamentais, **EXCETO**:

- a) Ter respeito à hierarquia, porém tendo cautela ao representar contra ilegalidades de que tiver ciência em razão do cargo.
- b) Tratar cuidadosamente os usuários dos serviços, aperfeiçoando o processo de comunicação e contato com o público.
- c) Manter limpo e em perfeita ordem o local de trabalho, seguindo os métodos mais adequados à sua organização e distribuição.
- d) Cumprir, de acordo com as normas do serviço e as instruções superiores, as tarefas de seu cargo ou função, tanto quanto possível, com critério, segurança e rapidez, mantendo tudo sempre em boa ordem.
- e) Abster-se, de forma absoluta, de exercer sua função, poder ou autoridade com finalidade estranha ao interesse público, mesmo que observando as formalidades legais e não cometendo qualquer violação expressa à lei.

**QUESTÃO 12.** A *Lei 11.091 de 12 de janeiro de 2005* trata da estruturação do *Plano de Carreira dos Técnicos Administrativos em Educação*. No que se refere à estrutura do plano de carreira dos técnicos administrativos em educação, é **CORRETO** dizer que a) o *Plano de Carreira* está estruturado em quatro níveis de classificação, com cinco níveis de capacitação.

- b) os cargos que integram o *Plano de Carreira* possuem atribuições gerais, as quais incluem atividades de execução e organização apenas.
- c) os cargos do *Plano de Carreira* possuem atribuições gerais, as quais, e, conforme a lei, serão exercidas de acordo com o ambiente organizacional.
- d) os cargos do *Plano de Carreira* são organizados em quatro níveis de classificação, classificados exclusivamente na escolaridade exigida para cada nível.
- e) os cargos do *Plano de Carreira* possuem atribuições específicas, as quais são detalhadas de acordo com o interesse da gestão, sem regulamentação específica.

**QUESTÃO 13.** Os *Institutos Federais de Educação, Ciência e Tecnologia* foram criados pela *Lei 11.892 de 29 de dezembro de 2008*. Com relação à estrutura organizacional dos *Institutos Federais*, é **INCORRETO** afirmar que

- a) os *Institutos Federais* terão como órgão executivo a reitoria, composta por um Reitor e cinco Pró-Reitores.
- b) a administração dos *Institutos Federais* terá como órgãos superiores o *Colégio de Dirigentes* e o *Conselho superior*.
- c) os câmpus serão dirigidos por *Diretores-Gerais*, nomeados pelo Reitor para mandato de quatro anos, permitida recondução após processo de consulta à comunidade do respectivo campus.
- d) cada *Instituto Federal* é organizado em estrutura multicampus, com proposta orçamentária anual identificada para cada campus e a reitoria, inclusive no que diz respeito a pessoal, encargos sociais e benefícios aos servidores.
- e) a Reitoria, como órgão de administração central, poder ser instalada em espaço físico distinto de qualquer dos campi que integram o *Instituto Federal*, desde que previsto em seu estatuto e aprovado pelo *Ministério da Educação*.

**QUESTÃO 14.** O *Decreto 1.171 de 22 de junho de 1994* aprova o *Código de Ética do Servidor Público Civil do Poder Executivo Federal*. Com base no referido decreto, sobre o qual é **INCORRETA** esta análise:

- a) O trabalho desenvolvido pelo servidor público perante a comunidade deve ser entendido como acréscimo ao seu próprio bem-estar, já que, como cidadão, integrante da sociedade, o êxito desse trabalho pode ser considerado como seu maior patrimônio.
- b) A função pública deve ser entendida como exercício profissional, por isso, não se integra na vida particular de cada servidor público. Assim, os fatos e atos verificados na conduta

do dia a dia em sua vida privada não crescem ou diminuem o seu bom conceito na vida funcional.

c) O servidor deve prestar toda a sua atenção às ordens legais de seus superiores, velando atentamente por seu cumprimento, e, assim, evitando a conduta negligente. Os repetidos erros, o descaso e o acúmulo de desvios tornam-se, às vezes, difíceis de corrigir e caracterizam até mesmo imprudência no desempenho da função pública.

d) A remuneração do servidor público é custeada pelos tributos pagos direta ou indiretamente por todos, até por ele próprio, e por isso se exige, como contrapartida, que a moralidade administrativa se integre no Direito, como elemento indissociável de sua aplicação e de sua finalidade, erigindo-se, como consequência, em fator de legalidade.

e) Toda pessoa tem direito à verdade. O servidor não pode omiti-la ou falseá-la, ainda que contrária aos interesses da própria pessoa interessada ou da *Administração Pública*. Nenhum Estado pode crescer ou estabilizar-se sobre o poder corruptivo do hábito do erro, da opressão ou da mentira, que sempre aniquilam até mesmo a dignidade humana quanto mais a de uma Nação.

**QUESTÃO 15.** Segundo o *Regime Jurídico Único dos Servidores Civis da União*, o servidor fará jus a trinta dias de férias, que podem ser acumuladas, até o máximo de dois períodos, no caso de necessidade do serviço, ressalvadas as hipóteses em que haja legislação específica. No que se refere às férias do servidor, de acordo com a legislação, é **CORRETO** o que se afirma em:

a) As férias não poderão ser interrompidas por qualquer motivo.

b) É permitido levar à conta de férias falta ao serviço, desde que justificadas e comprovadas.

c) Para o primeiro período aquisitivo de férias, serão exigidos 18 (dezoito) meses de efetivo exercício.

d) O servidor fará jus a trinta dias de férias, que não podem ser acumuladas, ressalvadas as hipóteses em que haja legislação específica

e) As férias poderão ser parceladas em até três etapas, desde que assim requeridas pelo servidor, e no interesse da administração pública.

**QUESTÃO 16.** A *Lei 8.069 de 13 de julho de 1990*, ao substituir o *Código de Menores de 1979*, introduziu uma série de transformações nas políticas públicas e de atendimento voltadas à população infanto-juvenil. A criança e o adolescente têm garantidos o direito à educação, visando seu pleno desenvolvimento. Assinale a única

alternativa **INCORRETA** quanto aos direitos da criança e do adolescente, no que se refere ao direito à educação, à cultura, ao esporte e ao lazer:

- a) É direito da criança e do adolescente o acesso à escola pública e gratuita próxima à sua residência.
- b) É direito dos pais ou responsáveis ter ciência do processo pedagógico, bem como participar da definição das propostas educacionais.
- c) É assegurado à criança e ao adolescente o direito de contestar processos avaliativos, podendo recorrer às instâncias escolares superiores.
- d) É dever do estado assegurar à criança e ao adolescente o ensino médio obrigatório e gratuito, inclusive para os que a ele não tiveram acesso na idade própria.
- e) No processo educacional, serão respeitados os valores culturais, artísticos e históricos próprios do contexto social da criança e do adolescente, garantindo-se a eles a liberdade da criação e o acesso às fontes de cultura.

**QUESTÃO 17.** A *Lei 11.892 de 29 de dezembro de 2008* instituiu a criação da *Rede Federal de Educação Profissional, Científica e Tecnológica*, criando os *Institutos Federais de Educação, Ciência e Tecnologia*. **NÃO** constitui objetivo dos *Institutos Federais*:

- a) Realizar pesquisa básica, estimulando a geração de conhecimentos científicos, buscando satisfazer a necessidade intelectual pelo conhecimento.
- b) Estimular e apoiar processos educativos que levem à geração de trabalho e renda e à emancipação do cidadão na perspectiva do desenvolvimento socioeconômico local e regional.
- c) Ministrando educação profissional técnica de nível médio, prioritariamente na forma de cursos integrados, para os concluintes do ensino fundamental e para o público da educação de jovens e adultos.
- d) Ministrando cursos de formação inicial e continuada de trabalhadores, objetivando a capacitação, o aperfeiçoamento, a especialização e a atualização de profissionais, em todos os níveis de escolaridade nas áreas da educação profissional e tecnológica.
- e) Desenvolver atividades de extensão, de acordo com os princípios e finalidades da educação profissional e tecnológica, em articulação com o mundo do trabalho e os segmentos sociais, e com ênfase na produção, desenvolvimento e difusão de conhecimentos científicos e tecnológicos.

**QUESTÃO 18.** Dizer que “André é artista ou Bernardo não é engenheiro” é logicamente equivalente a dizer que:

- A) André é artista se e somente se Bernardo não é engenheiro.
- B) Se André é artista, então Bernardo não é engenheiro.
- C) Se André não é artista, então Bernardo é engenheiro
- D) Se Bernardo é engenheiro, então André é artista.
- E) André não é artista e Bernardo é engenheiro

**QUESTÃO 19.** Proposições são sentenças que podem ser julgadas somente como verdadeiras ou falsas. A esse respeito, considere que  $p$  represente a proposição simples “É dever do servidor promover o atendimento cordial a clientes internos e externos”, que  $q$  represente a proposição simples “O servidor deverá instruir procedimentos administrativos de suporte gerencial” e que  $r$  represente a proposição simples “É tarefa do servidor propor alternativas e promover ações para o alcance dos objetivos da organização”. Acerca dessas proposições  $p$ ,  $q$ , e  $r$  e das regras inerentes ao raciocínio lógico, assinale a opção correta.

- A)  $p \rightarrow q$  é equivalente a  $\sim p \rightarrow \sim q$ .
- B)  $\sim (p \vee q \vee r)$  é equivalente a  $\sim p \wedge \sim q \wedge \sim r$ .
- C)  $p \wedge (q \vee r)$  é equivalente a  $p \wedge q \wedge r$ .
- D)  $\sim (\sim (\sim (r))) \Leftrightarrow r$ .
- E) a tabela verdade completa das proposições simples  $p$ ,  $q$ ,  $r$  tem  $2^4$  linhas.

**QUESTÃO 20.** Em um quarto totalmente escuro, há uma gaveta com 3 pares de meias brancas e 4 pares de meias pretas. Devido à escuridão, é impossível ver a cor das meias. Quantas meias devem ser retiradas para que se tenha certeza de que, entre as meias retiradas, haja pelo menos um par de meias pretas?

- A) 8
- B) 6
- C) 5
- D) 4
- E) 2

**QUESTÃO 21.** Considerando as novas tendências sobre Gestão Pública é incorreto afirmar que a estratégia se volta para:

- a) Ênfase na definição dos objetivos.
- b) Foco nos processos e não nos resultados.
- c) Maior participação dos agentes privados e organizações da sociedade civil.
- d) Visão da Administração Pública do cidadão como contribuinte dos impostos e clientes dos seus serviços.
- e) Garantia de autonomia do Administrador na gestão dos recursos humanos, materiais e financeiros.

**QUESTÃO 22.** A importância maior para o crescimento e desenvolvimento de uma organização está no potencial intelectual dos seus colaboradores e no conhecimento compartilhado no cotidiano da organização. Esta afirmativa diz respeito aos novos paradigmas da gestão empresarial que podem ser utilizados na gestão pública. Identifique abaixo a qual paradigma esta afirmativa se refere:

- a) Organizações enxutas e flexíveis.
- b) Rápida obsolescência do conhecimento.
- c) Empregabilidade.
- d) Educação global e permanente.
- e) Economia do conhecimento.

**QUESTÃO 23.** Nas últimas décadas, surgiu no Brasil o modelo de governo empreendedor pertencente à comunidade e que dá responsabilidade ao cidadão em vez de somente servi-lo. Diante desta afirmativa algumas características e comportamentos dos colaboradores contribuem para um melhor resultado na aplicação deste modelo. Identifique abaixo a alternativa que possui estas características somente.

- a) Proatividade, entusiasmo, transparência.
- b) Transparência, centralização, envolvimento.
- c) Centralização, arrojado, empreendedor.
- d) Autoritarismo, centralização, transparência.
- e) Humildade, burocrático, ético.

**QUESTÃO 24.** Considerando a Lei 8.666/93 identifique a alternativa onde não se aplica a dispensa de licitação:

- a) Para a aquisição de componentes ou peças de origem nacional ou estrangeira, necessários à manutenção de equipamentos durante o período de garantia técnica, junto ao fornecedor original desses equipamentos, quando tal condição de exclusividade for indispensável para a vigência da garantia.
- b) Quando não acudirem interessados à licitação anterior e esta, justificadamente, não puder ser repetida sem prejuízo para a Administração, mantidas, neste caso, todas as condições preestabelecidas.
- c) Para contratação de profissional de qualquer setor artístico, diretamente ou através de empresário exclusivo, desde que consagrado pela crítica especializada ou pela opinião pública.
- d) Para a aquisição ou restauração de obras de arte e objetos históricos, de autenticidade certificada, desde que compatíveis ou inerentes às finalidades do órgão ou entidade.
- e) Para a aquisição de bens e insumos destinados exclusivamente à pesquisa científica e tecnológica com recursos concedidos pela Capes, pela Finep, pelo CNPq ou por outras instituições de fomento a pesquisa credenciadas pelo CNPq para esse fim específico.

**QUESTÃO 25.** Assinale a alternativa incorreta quanto ao Sistema de Registro de Preços, conforme Decreto 7.892/13.

- a) O Sistema de Registro de Preços será usado quando, pelas características do bem ou serviço, houver necessidade de contratações freqüentes.
- b) Será utilizado o registro de preços quando for conveniente a aquisição de bens com previsão de entregas parceladas ou contratação de serviços remunerados por unidade de medida ou em regime de tarefa.
- c) O Sistema de Registro de Preços será usado quando for conveniente a aquisição de bens ou a contratação de serviços para atendimento a mais de um órgão ou entidade, ou a programas de governo.
- d) Será utilizado o Sistema Registro de Preços quando, pela natureza do objeto, não for possível definir previamente o quantitativo a ser demandado pela Administração.
- e) No Sistema de Registro de Preços a existência de preços registrados obriga a administração a contratar, impossibilitando a realização de licitação específica para a aquisição pretendida até o vencimento da ata.



**QUESTÃO 26.** Dada a redação da Lei 4320/64, qual é o ato emanado de autoridade competente que cria, para o Estado, obrigação de pagamento pendente ou não de implemento de condição?

- a) Liquidação.
- b) Execução Financeira.
- c) Empenho.
- d) Ordem Bancária.
- e) Pagamento.

**QUESTÃO 27.** Considerando os princípios do Orçamento Público, identifique aquele que estabelece que a Lei de Orçamento não pode conter dispositivo estranho a previsão de Receitas e fixação de Despesas, ressalvados os casos de autorização para abertura de créditos suplementares, a contratação de operações de crédito inclusive por antecipação da receita, além da indicação da fonte para a cobertura de déficit quando for o caso.

- a) Princípio do Equilíbrio.
- b) Princípio da Anualidade.
- c) Princípio da Universalidade.
- d) Princípio da Unidade.
- e) Princípio da Exclusividade.

**QUESTÃO 28.** Modalidade de licitação entre interessados do ramo pertinente ao seu objeto, cadastrados ou não, escolhidos e convidados em número mínimo de 3 (três) pela unidade administrativa, a qual afixará, em local apropriado, cópia do instrumento convocatório e o estenderá aos demais cadastrados na correspondente especialidade que manifestarem seu interesse com antecedência de até 24 (vinte e quatro) horas da apresentação das propostas:

- a) Tomada de Preços.
- b) Convite.
- c) Concorrência.
- d) Concurso.
- e) Leilão.

**QUESTÃO 29.** Qual das opções abaixo não constitui ato de improbidade administrativa que causam prejuízo ao erário conforme disposto na Lei 8.429/92?

- a) Agir negligentemente na arrecadação de tributo ou renda, bem como no que diz respeito à conservação do patrimônio público.
- b) Ordenar ou permitir a realização de despesas não autorizadas em lei ou regulamento.
- c) Permitir ou facilitar a aquisição, permuta ou locação de bem ou serviço por preço superior ao de mercado.
- d) Perceber vantagem econômica para intermediar a liberação ou aplicação de verba pública de qualquer natureza.
- e) Liberar verba pública sem a estrita observância das normas pertinentes ou influir de qualquer forma para a sua aplicação irregular.

**QUESTÃO 30.** Sobre o Orçamento Público, marque a alternativa incorreta:

- a) O orçamento é um plano que expressa em termos de dinheiro, para um período de tempo definido, o programa de operações do governo e os meios de financiamento deste programa.
- b) O prazo máximo para o Poder Executivo encaminhar o Projeto de Lei Orçamentária ao Congresso Nacional é até 31 de julho de cada ano, cinco meses antes do final do exercício financeiro.
- c) Nos Estados e Municípios os prazos de encaminhamento das propostas são estabelecidos nas Constituições Estaduais e nas leis orgânicas municipais.
- d) Os municípios que não tiverem seus prazos definidos em nenhuma legislação, devem seguir os prazos estabelecidos pela Constituição.
- e) A publicação da Lei Orçamentária anual é uma exigência legal para que possa surtir não efeitos.

**QUESTÃO 31.** Abaixo encontram-se afirmativas relacionadas a matriz de GUT. Assinale a afirmativa incorreta.

- a) Inicia-se a matriz listando todos os problemas relacionados às atividades que você que você terá que realizar em seu departamento.
- b) O aspecto Tendência representa o prazo, o tempo disponível ou necessário para resolver determinado problema.
- c) Num segundo momento você atribui uma nota para cada problema listado, dentro de três aspectos: gravidade, urgência e tendência.
- d) Ao final da atribuição de notas para os problemas o cálculo é realizado da seguinte forma; pega-se os valores de cada problema e multiplica-se assim:  $(G) \times (U) \times (T)$
- e) Com os problemas listados e com uma nota dada para cada um deles, é necessário somar os valores de cada um dos aspectos; Gravidade, Urgência e Tendência, para obtermos aqueles problemas que serão nossas prioridades.

**QUESTÃO 32.** As práticas socioambientais assumem cada vez mais importância nas empresas, para gerar valor para todos stakeholders. Abaixo aparecem motivos para alianças socioambientais, apenas um não se enquadra nessa questão, assinale-o.

- a) Um grupo ambiental pode ser um grande aliado no desenvolvimento de estratégias de responsabilidade ambiental, fortalecendo laços com a sociedade e instituições que fornecem recursos críticos para a performance da empresa.
- b) Alianças ambientais podem ajudar a empresa a estar de acordo com a legislação e questões ambientais, antes que normas rígidas do governo ameacem a sua posição no mercado.
- c) Programas de responsabilidade ambiental podem melhorar a eficiência operacional da empresa, pela redução de custos.
- d) Alianças ambientais podem gerar novas oportunidades para produtos e tecnologias “verdes”.
- e) Nem todas as empresas devem manter uma estrutura com prática socioambiental, pois prejudica a rentabilidade da mesma, não agregando valor.

**QUESTÃO 33.** A Lei 9.784/99, que estabelece normas para processo administrativo em seu parágrafo único, traz que nos processos administrativos serão observados alguns critérios, assinale a alternativa errada.

- a) Atendimento a fins de interesse geral, vedada a renúncia total ou parcial de poderes ou competências, salvo autorização em lei.
- b) Objetividade no atendimento do interesse público, vedada a promoção pessoal de agentes ou autoridades.
- c) É declarado facultativo na instauração do processo os princípios da legalidade, finalidade, motivação, razoabilidade, proporcionalidade, moralidade, ampla defesa, contraditório, segurança jurídica, interesse público e eficiência.
- d) Atuação segundo padrões éticos de probidade, decoro e boa-fé.
- e) Divulgação oficial dos atos administrativos, ressalvadas as hipóteses de sigilo previstas na Constituição.

**QUESTÃO 34.** Qual das alternativas abaixo não se enquadra na análise Swot:

- a) É uma análise fracionada e que não integra os principais aspectos que caracterizam a posição estratégica em determinado momento num determinado momento.
- b) A Análise SWOT produz uma capacidade de visualização clara e transparente, tanto externa como interna da organização.
- c) Ela objetiva possibilitar ao gestor maximizar os pontos fortes, minimizar os pontos fracos, tirar proveito das oportunidades e se proteger das ameaças.
- d) É importante salientar que esse tipo de abordagem, isoladamente, não pode satisfazer todas as necessidades estratégicas e de gestão dos tomadores de decisão
- e) A partir dela é que são possíveis as maximizações dos processos organizacionais

**QUESTÃO 35.** Abaixo são apresentados tópicos sobre a abordagem por competência onde citamos três correntes.

I - Administração Estratégica

II – Gestão de Recursos Humanos

III – Sociologia da educação e do trabalho

Abaixo segue algumas definições:

A - Preconiza o uso do conceito de competência para integrar as atividades de gestão de recursos humanos, por meio do seu uso nos processos de seleção, treinamento, avaliação e remuneração.

B – Essa corrente trata dos aspectos psicossociais da utilização da abordagem da competência, em especial quanto aos seus efeitos nos programas educacionais.

C - Trata da aplicação do conceito de competência no nível macro, de gestão da organização como um todo.

Assinale a alternativa com a correlação certa.

a) A – III; B – I; C II.

b) A – II; B- III; C – I.

c) A – I; B – II; C – III.

d) A – III; B – II; C – I.

e) A – I ; B - III; C – II.

**QUESTÃO 36.** A Lei 8.429/92 trata do ato de Improbidade Administrativa, abaixo segue artigos da mesma, assinale o que não está em conformidade com a referida lei.

a) As disposições desta lei são aplicáveis, no que couber, àquele que, mesmo não sendo agente público, induza ou concorra para a prática do ato de improbidade ou dele se beneficie sob qualquer forma direta ou indireta.

b) A hierarquia dos agentes públicos é que determina quais são obrigados a velar pela estrita observância dos princípios de legalidade, impessoalidade, moralidade e publicidade no trato dos assuntos que lhe são afetos.

c) Ocorrendo lesão ao patrimônio público por ação ou omissão, dolosa ou culposa, do agente ou de terceiro, dar-se-á o integral ressarcimento do dano.

d) Reputa-se agente público, para os efeitos desta lei, todo aquele que exerce, ainda que transitoriamente ou sem remuneração, por eleição, nomeação, designação, contratação ou qualquer outra forma de investidura ou vínculo, mandato, cargo, emprego ou função nas entidades mencionadas no artigo anterior.

e) No caso de enriquecimento ilícito, perderá o agente público ou terceiro beneficiário os bens ou valores acrescidos ao seu patrimônio.

**QUESTÃO 37.** A avaliação de resultados na gestão pública é uma sistemática direcionada a examinar a economia, eficiência e eficácia com que os administradores aplicam os recursos públicos. Assinale abaixo a alternativa na qual, a correlação entre o significado e o conceito está correta.

I – Relação entre o produto – expresso em bens, serviços e outros resultados – e os recursos utilizados para produzi-los.

II – A medida do alcance dos objetivos e a relação entre os resultados pretendidos e os resultados reais de uma atividade.

III – Consiste em reduzir ao mínimo o custo dos recursos utilizados para desempenhar uma atividade a um nível de qualidade apropriado.

A – Economia

B – Eficiência

C- Eficácia

Assinale a alternativa com a correlação certa.

a) A - I, B - II, C - III

b) A - II, B – I, C - III

c) A - III, B – II, C - I

d) A – II, B – III, C - I

e) A – III, B – I, C –II

**QUESTÃO 38.** Uma gestão estratégica deve conter o planejamento estratégico; a implementação estratégica; acompanhamento e avaliação estratégica, e possui algumas características citadas abaixo. Assinale a alternativa correta.

Características da Gestão Estratégica:

I - Processo de adaptação da organização a um ambiente mutável;

II - Visa lidar com a Incerteza do ambiente;

III - Orientado para o futuro e para o longo prazo;

IV - Integrado aos planejamentos táticos e operacionais, holístico, cujos resultados devem gerar sinergia, criatividade e inovação, para desativar as turbulências e conviver com a imprevisibilidade.

- a) As alternativas II e IV estão corretas e as alternativas I e III estão erradas.
- b) As afirmativas I, II estão corretas as alternativas III e IV estão erradas.
- c) As afirmativas I, II, III e IV estão corretas.
- d) As alternativas I e IV estão erradas e as alternativas II e III estão certas.
- e) As afirmativas I, II, III e IV estão erradas.

**QUESTÃO 39.** Essa questão trata da Governança Pública, abaixo estão relacionadas quatro afirmativas, assinale a alternativa correta.

I - A governança tem um caráter mais amplo. Pode englobar dimensões presentes na governabilidade, mas vai além.

II - O exercício da autoridade, controle, administração, poder de governo. Precisando melhor, “é a maneira pela qual o poder é exercido na administração dos recursos sociais e econômicos de um país visando o desenvolvimento”, implicando ainda “a capacidade dos governos de planejar, formular e implementar políticas e cumprir funções”.

III - Enquanto a governança tem uma dimensão essencialmente estatal, vinculada ao sistema político-institucional, a governabilidade opera num plano mais amplo, englobando a sociedade como um todo.

- a) As alternativas I e II estão corretas e a alternativa III está errada.
- b) A alternativa II está correta e as alternativas I e III estão erradas.
- c) As alternativas I e III estão corretas e a alternativa II está errada.
- d) As alternativas I, II e III estão certas.
- e) As alternativas I, II e III estão erradas.

**QUESTÃO 40.** Segue abaixo algumas afirmativas e os respectivos processos para administrar um projeto. Assinale a correlação certa.

I - Definição de um esquema para atender à necessidade que motivou o início do projeto.

II – Aceitação formal do resultado do projeto ou fase do projeto e conclusão dos trabalhos.

III – Monitoramento e de avaliação do progresso e implementação de ações corretivas para garantir a realização dos objetivos.

IV – Coordenação de pessoas e outros recursos para realizar o plano.

V – reconhecimento da necessidade e do compromisso de iniciar um projeto ou uma fase de um projeto

A – Processos de início

B – Processos de Planejamento

C – Processos de execução

D – Processo de Controle

E – Processo de encerramento

a) I –A; II – B; III –C; IV – D; V - E

b) II – A; III – B; V – C; IV – D; I - E

c) IV – A; II – B ; V – C; I – D; III -E

d) V – A; I – B; IV – C; III – D; II - E

e) III – A; V –B; II – C; IV – D; I – E

**QUESTÃO 41.** A Lei nº 10.973/04, conhecida como Lei de Inovação, representou um novo paradigma para a maior difusão do conhecimento gerado nas universidades e em centros de pesquisa em apoio a inovações no setor produtivo. São consideradas ações instituídas pela Lei da Inovação com o intuito de promover o desenvolvimento tecnológico, exceto:

a) Criar as condições legais para a formação de parcerias entre universidades, instituições privadas de C&T sem fins lucrativos e empresas;



- b) Conceder flexibilidade às instituições de ciência e tecnologia (ICT) públicas para participarem de processos de inovação, ao permitir-lhes a transferência de tecnologias e o licenciamento de invenções para a produção de produtos e serviços, pelo setor empresarial, sem a necessidade de licitação pública.
- c) Estabelecer condições de trabalho mais flexíveis para os pesquisadores de ICT públicas, que, a partir de então, podem afastar-se do trabalho para colaborar com outras ICT, ou mesmo para desenvolver atividade empresarial inovadora própria.
- d) Criar modalidade de apoio financeiro por meio de subvenção econômica direta para as empresas, com vistas ao desenvolvimento de produtos ou de processos inovadores, entre outros mecanismos para a modernização tecnológica dos agentes públicos e privados.
- e) Criar um ministério específico para estruturar, planejar e controlar as políticas de fomento a inovação no âmbito do governo federal.

**QUESTÃO 42.** São diferentes modalidades de recursos disponíveis para financiar a inovação no Brasil, exceto:

- a) Incentivos fiscais.
- b) Capital de giro.
- c) Financiamentos com juros reduzidos.
- d) Subvenção Econômica.
- e) Bolsas de pesquisa.

**QUESTÃO 43.** A respeito da propriedade intelectual é incorreto afirmar:

- a) O direito da propriedade intelectual é um direito imaterial, resultante do intelecto humano e não da sua força de trabalho.
- b) O direito autoral tem foco em interesses de caráter subjetivo, pois decorre basicamente da autoria de obras intelectuais no campo literário, científico e artístico.
- c) A patente garante ao inventor da inovação o título de propriedade vitalícia sobre o produto inventado.
- d) A propriedade industrial tem o seu foco de interesse mais voltado para a atividade empresarial.
- e) O direito de propriedade é extremamente importante no mundo dos negócios, pois dele derivam diversas vantagens competitivas ao seu titular.

**QUESTÃO 44.** São considerados Ramos da proteção do direito da propriedade industrial, exceto:

- a) Proteção por Conhecimento tradicional.
- b) Proteção por Marcas.
- c) Proteção por Patentes
- d) Proteção por Desenho Industrial.
- e) Proteção por Indicação Geográfica.

**QUESTÃO 45.** O órgão responsável pela gestão da política de inovação tecnológica e de proteção à propriedade intelectual dentro das universidades e institutos federais é denominado:

- a) Núcleo de inovação tecnológica (NIT).
- b) Departamento de inovação tecnológica.
- c) Incubadora de empresas.
- d) Empresa Júnior.
- e) Instituto Nacional de Propriedade Intelectual (INPI).

**QUESTÃO 46.** São competências mínimas do Núcleo de Inovação Tecnológica, exceto:

- a) Zelar pela manutenção da política institucional de estímulo à proteção das criações, licenciamento, inovação e outras formas de transferência de tecnologia.
- b) Avaliar e classificar os resultados decorrentes de atividades e projetos de pesquisa.
- c) Avaliar solicitação de inventor independente para adoção de invenção.
- d) Opinar pela conveniência e promover a proteção das criações desenvolvidas na instituição.
- e) Garantir ao autor da inovação a propriedade intelectual a qual lhe é cabido.

**QUESTÃO 47.** Segundo o Manual de Oslo são considerados diferentes tipos de inovação, exceto:

- a) Inovação de produto;
- b) Inovação de processo;
- c) Inovação de marketing;
- d) Inovação de RH;
- e) Inovação organizacional.

**QUESTÃO 48.** A compreensão de que um dos maiores desafios do setor público brasileiro é de natureza gerencial fez com que se buscasse um modelo de excelência em gestão focado em resultados e orientado para o cidadão. Abaixo, todos são considerados fundamentos de excelência gerencial na esfera pública, exceto:

- a) Gestão participativa: Estilo de gestão que determina uma atitude gerencial da alta administração que busque o máximo de cooperação das pessoas, reconhecendo a capacidade e o potencial diferenciado de cada um e harmonizando os interesses individuais e coletivos, a fim de conseguir a sinergia das equipes de trabalho.
- b) Responsabilidade social: Atuação voltada para assegurar às pessoas a condição de cidadania com garantia de acesso aos bens e serviços essenciais, e, ao mesmo tempo, tendo também como um dos princípios gerenciais a preservação da biodiversidade e dos ecossistemas naturais, potencializando a capacidade das gerações futuras de atender suas próprias necessidades.
- c) Legalidade: estrita obediência à lei. Nenhum resultado poderá ser considerado bom e nenhuma gestão poderá ser reconhecida como de excelência à revelia da lei.
- d) Foco no cidadão e na sociedade: Direcionamento das ações públicas para atender regular e continuamente as necessidades dos cidadãos e da sociedade, na condição de sujeitos de direitos e como beneficiários dos serviços públicos e destinatários da ação decorrente do poder de Estado exercido pelas organizações públicas.
- e) Liderança e constância de propósitos: A liderança é o elemento promotor da gestão, responsável pela orientação, estímulo e comprometimento para o alcance e melhoria dos resultados organizacionais. Deve atuar de forma aberta, democrática, inspiradora e motivadora das pessoas, visando o desenvolvimento da cultura da excelência, a promoção de relações de qualidade e a proteção do interesse público. É exercida pela alta administração, entendida como o mais alto nível gerencial e de assessoria da organização.

**QUESTÃO 49.** A Lei 9.784/99 estabelece normas básicas sobre o processo administrativo no âmbito da Administração Federal direta e indireta, visando, em especial, à proteção dos direitos dos administrados e ao melhor cumprimento dos fins da Administração. Conforme texto apresentado pela referida lei, nos processos administrativos serão observados os critérios, exceto:

- a) Atuação conforme a lei e o Direito.
- b) Atendimento a fins de interesse geral, vedada a renúncia total ou parcial de poderes ou competências, salvo autorização em lei.
- c) Objetividade no atendimento pessoal de agentes ou autoridades.
- d) Atuação segundo padrões éticos de probidade, decoro e boa-fé.
- e) Divulgação oficial dos atos administrativos, ressalvadas as hipóteses de sigilo previstas na Constituição.

**QUESTÃO 50.** A Lei 10.973/2004 que estabelece medidas de incentivo à inovação e à pesquisa científica e tecnológica no ambiente produtivo, com vistas à capacitação e ao alcance da autonomia tecnológica e ao desenvolvimento industrial do País. A respeito do estímulo à participação das Instituições Científicas e Tecnológicas (ICTs) no processo de inovação só não é correto afirmar:

- a) É facultado à ICT celebrar contratos de transferência de tecnologia e de licenciamento para outorga de direito de uso ou de exploração de criação por ela desenvolvida.
- b) Não se aplica a uma ICT pública o direito de uso ou de exploração de criação protegida, somente quando esta se repassar a gestão do direito à esfera privada.
- c) É facultado à ICT prestar a instituições públicas ou privadas serviços compatíveis com os objetivos desta Lei, nas atividades voltadas à inovação e à pesquisa científica e tecnológica no ambiente produtivo.
- d) É facultado à ICT celebrar acordos de parceria para realização de atividades conjuntas de pesquisa científica e tecnológica e desenvolvimento de tecnologia, produto ou processo, com instituições públicas e privadas.
- e) Os acordos e contratos firmados entre as ICT e as entidades nacionais de direito privado sem fins lucrativos voltadas para atividades de pesquisa, poderão prever recursos para cobertura de despesas operacionais e administrativas incorridas na execução destes acordos e contratos, observados os critérios do regulamento.